TOCICLETAS
CARABELA-YAMAHA
TEL. 6-00-70
HABLENOS
otros le resolvemos el
blema de transporte

mil pesos
ISSN 0188-509X
Meridiano De Nayarit
C. L. Editorial ALPESOR S. DE R.L.
Tepic, Nay., viernes 7 de febrero de 1992 Dirección general: Dr. David Alfaro AÑO 50 Epoca II No. 21,832

XEROX
SOLICITE DEMOSTRACION
TELS. 2-16-86 Y 2-46-04
FAX XEROX

echos y realizaciones en la zona urística de Bahía de Banderas

s de 12 mil mdp entrega el Gobernador a ejidatarios por concepto de utilidades

ISA SANCHEZ YA\ A sólo tres años de ser erido el Fideicomiso de de Banderas (FIBBA) al rno Estatal, se entregaron ades por 12 mil 669 mil- de pesos a 320 campesinos s localidades de Higuera ca, La Jarretadera, rías, La Cruz de acaxtle y La Peñita de Jal- a, enclavadas en la zona ica comprendida en los icipios de Bahía de eras y Compostela.

entrega de recursos estuvo rgo del gobernador de arit, Celso Delgado rez, acompañado de Bruno nley, Subsecretario de noción y Fomento de la TUR y representante del idente Carlos Salinas de tari en el evento; las dades distribuídas se ob- eron por la venta de terrenos quella región, siendo la era vez que se realiza un de tal naturaleza, en 22 años xistencia del FIBBA.

a significativa ceremonia se ficó en el poblado de La z de Huanacaxtle, en donde una nutrida asistencia de latarios y funcionarios rales y estatales, Celso Delgado subrayó que la entrega de aportaciones a cuenta de utilidades por la venta de terrenos, fue posible gracias a la política desarrollada por el Presidente Salinas, la cual se basa en hechos y realizaciones.

Los recursos entregados, equivalen al porcentaje que anualmente aporta el Gobierno Estatal a la Federación para la ejecución de la obra pública, y el presente año, Nayarit aportará 13 mil millones de pesos, para realizar con el apoyo del gobierno Federal, a través del PRONASOL, un programa de obras de 130 mil millones de pesos.

Bruno Khinley, representante presidencial, por su parte, subrayó que la entrega de los dineros, responde al clamor de

Pase a la pag. 4 Secc. A

ENTREGA. El Gobernador Celso Delgado Ramírez, hizo entrega a 320 ejidatarios de 12 mil 699 millones de pesos, por concepto de utilidades en la venta de terrenos en los municipios de Bahía de Banderas y Compostela, a 22 años de que fuese creado el Fideicomiso respectivo.

Negligencia en el hospital del IMSS en Santiago

ILIANA PEÑA\ Santiago Ixcuintla.- El día de ayer, el matrimonio Torres García tuvo que acudir al IMSS, en busca de ayuda médica para su hijo de dos meses de nacido, quién presentaba cuadro médico de bronconeumonía.

De acuerdo a declaraciones de los padres de la criatura, la señora Ramona Torres García y el señor Feliciano Rodríguez Torres, declararon para Meridiano que al llegar a urgencia fueron atendidos por Griselda Torres, quién les negó toda atención médica posible argumentando que "urgencias es para pacientes de suma gravedad y su niño no viene tan malo".

Ante la desesperación los afligidos padres acudieron a la jefatura de la policía municipal, ante el comandante Juan José Arias Aranda quién de inmediato mandó llamar a un médico el cual le dió la atención necesaria al menor.

Este señalamiento que hoy se hace es para que se tomen las medidas necesarias, para que estos casos no vuelvan a suceder, debido a la negligencia de los trabajadores como Griselda Torres, quienes dan un mal trato a los pacientes.

RGR: Promoción y estímulos al turismo ecológico estatal

CONCEPCION RODRIGUEZ LLAMAS\ "El sector turismo este año emprenderá una serie de acciones y programas que tiendan a resolver los problemas fundamentales de los destinos turísticos en materia de ecología y protección del medio ambiente, así como de modernización y de estímulos a la inversión, promoción y divulgación de todos los grandes recursos turísticos que tiene el estado de Nayarit".

Así lo afirmó Roberto Gómez Reyes, director de Turismo en la entidad, quien afirmó que dichos programas se están efectuando en coordinación con las distintas dependencias del sector turismo, programándose en primera instancia un proyecto estatal de educación y capacitación turística, ya que éste es uno de los puntos fundamentales para poder competir en el plano internacional, en lo que respecta a los servicios turísticos, "máxime ahora con la inminente firma del Tratado de Libre Comercio", subrayó Gómez Reyes.

En el mismo rubro, anunció que se establecerá una escuela de capacitación turística en Jarretaderas, municipio de Bahía de Banderas, para capacitar a los que actualmente trabajan en la industria de este ramo y asimismo a los que se incorporarán a ella y abastecer al mismo tiempo, de mano de obra calificada a los nuevos hoteles que están en vías de construcción.

El director de Turismo, asentó que esta escuela será

Pase a la pag. 4 Secc. A

Recomienda SEDUE no reubicar la araucaria real de la plaza principal

CONCEPCION RODRIGUEZ LLAMAS\ La ucaria Real o Pino es uno de aspectos que han requerido gran atención y discusión, el proyecto de nodelamiento del Centro tórico de Tepic, siendo ir- plazable que la Secretaría de sarrollo Urbano y Ecología EDUE) interviniera con un tamen, a través del cual se cidiera la permanencia o bicacion de este pino que ha revivido por muchos años y ma parte de la historia de esta idad.

Edmundo Uribe Avendaño, rónomo de la ciudad de éxico y especializado en sques, fungió como asesor restal de apoyo a la SEDUE, que cuenta con una impor- nte trayectoria y conocimiento la materia, declaró que el es- do actual de la araucaria es goroso, no como corresponde a su mediana edad ya que su longevidad alcanza de 250 a 300 años, debido a las perturbaciones que ha sufrido durante su desarrollo.

Expresó que "es recomendable conservarla como una especie viva en el lugar que se ubica, independientemente de otras consideraciones de valor histórico o simbolismo de la Ciudad de Tepic, que también deben tener valor en la decisión que se tome, por el costo social del mismo".

Respecto a las características de la Araucaria, se verificó que tiene una edad aproximada de 85 años, con un diámetro a la altura del pecho de 100 centímetros y altura promedio de 40 metros. Asimismo las determinaciones técnicas precisaron que cuenta

Pase a la pag. 4 Secc. A

Murió Méndez Arceo, reconciliador entre cristianos y marxistas

México, 6 de febrero.- Monseñor Sergio Méndez Arceo, una de las figuras centrales dentro de la Iglesia Católica en Latinoamérica en el acercamiento entre cristianos y marxistas, murió hoy a los 84 años de edad.

Méndez Arceo se declaró en 1970 partidario del socialismo "por ser más acorde con los principios evangélicos" y asistió dos años más tarde al encuentro de cristianos por el socialismo, que se celebró en Chile durante el gobierno del entonces presidente Salvador Allende.

Fué obispo de la diócesis mexicana de Cuernavaca, capital del estado central de Morelos, entre 1952 y 1983, cargo al que renunció al cumplir 75 años de edad, de acuerdo con las prácticas establecidas al respecto por el Vaticano.

"La palabra de Dios es lo más explosivo y revolucionario que existe para la transformación de las personas, de la iglesia y de la sociedad", fué uno de los principios de Méndez Arceo, quien nació en Tlalpan, Distrito Federal el 28 de octubre de 1907.

Antes de ordenarse sacerdote en 1934, estudio humanidades grecolatinas y se doctoró en Filosofía en el colegio Pio Latinoamericano de Roma, también obtuvo la licenciatura en teología y oro doctorado en historia eclesiástica.

Durante su obispado, Méndez Arceo fué objeto de ataques por parte de sectores conservadores de México y estuvo en el centro de una polémica nacional e internacional, a causa de sus acciones renovadoras.

En su diócesis se aplicó el sicoanálisis en el monasterio benedictino en tiempo del prior Gregorio Lemercier y fueron creados centros de formación e investigación pastoral. Muchos sacerdotes, religiosos y laicos expresaron afinidad con las ideas de Méndez Arceo.

El obispo multiplicó sus contactos con líderes y grupos, progresistas cristianos y no cris-

Pase a la pag. 4 Secc. A

ARC: En seis semanas iniciaría remodelación del Centro Histórico

GUILLERMO AGUIRRE\ En un mes y quince días, a lo sumo, podrían iniciar los trabajos de remodelación del Centro Histórico, de acuerdo a lo manifestado por Alejandro Rivas Curiel, a **Meridiano de Nayarit**.

El edil dijo que su administración es respetuosa de las determinaciones emanadas del Comité Estatal Para la Conservación del Patrimonio Cultural, y que de ninguna manera iniciarán los trabajos antes de que el mismo exprese sus recomendaciones, y sus veredictos.

"De hecho nos hemos adelantado a la salvaguarda que el Comité pudiera hacer por el Centro Histórico de Nayarit, de tal manera que hemos propuesto no escarbar ni un centímetro de tierra, antes de levantar un muro de contención entre la Catedral y la calle, mismo que impedirá cualquier movimiento vibratorio en ese recinto sagrado" dijo el Presidente Municipal.

En cuanto al tiempo que se lleve el estudio de la propuesta de remodelación del Centro Histórico, el alcalde municipal señaló que no hay prisas, "las cosas van de acuerdo a lo que nos pidan las autoridades encargadas de aprobar este proyecto

Pase a la pag. 4 Secc. A

Apoyará proyectos agroindustriales

NAFIN ejercerá como *mínimo* 152 mil mdp

LORENA E. HERNANDEZ\ Nacional Financiera (NAFIN) en Nayarit, ejercerá como mínimo durante el presente ejercicio, 152 mil millones de pesos, confirmó el gerente de la institución, Sergio Torres Venegas

Torres Venegas informó que durante esta semana se llevó a efecto una reunión regional de gerentes de NAFIN, en la ciudad de Guadalajara Jalisco, en donde se establecieron los criterios y programas específicos a manejar durante este año.

Pase a la pag. 4 Secc. A

Realizará INEGI encuestas sobre empleo urbano y dinámica demográfica

ROSSY LOZANO El Instituto Nacional de Estadística, Geografía e Informática (INEGI), llevará a cabo dos proyectos en el estado, durante este 1992, informó el coordinador del INEGI, Mauricio Rebolledo Loaiza.

Robolledo Loaiza detalló que uno de ellos es el llamado "Encuesta Nacional de Empleo Urbano", el cual dió inicio el pasado mes de enero, y tiene como objetivo conocer información sobre la tasa y nivel de empleo, además del índice de desocupación en las ciudades de la entidad.

Para el próximo mes de

Pase a la pag. 4 Secc. A

CSG: Propuestas campesinas se tomarán en cuenta en el TLC

MARTHA TREJO\ Querétaro, 6 de febrero.- El Presidente Carlos Salinas de Gortari ofreció hoy a los campesinos queretanos que sus propuestas serán tomadas en cuenta en la negociación del Tratado de Libre Comercio (TLC) porque queremos libre intercambio, no contrabando ni abusos que perjudiquen a los productores mexicanos.

Al encabezar una reunión con el sector agropecuarios de esta entidad en su segundo y último día de gira de trabajo por el estado el Primer Mandatario dijo que dará instrucciones a los negociadores en el TLC para que atiendan los planteamientos de los productores queretanos y sigamos avanzando como un frente común.

Vamos todos, gobierno, productores, obreros, campesinos y académicos como uno sólo, para seguir promoviendo este intercambio que signifique mayores beneficios y progreso para México, afirmó el Presidente Salinas, tras escuchar los planteamientos que en ese sentido le hiciera Gonzalo Cevallos Urueta, en representación de los pequeños propietarios del estado.

Cevallos Urueta planteó al Presidente Salinas la situación de la avicultura queretana y propuso soluciones para hacer de la leche un producto rentable. En este sentido pidió el establecimiento de cuotas de importaciones para el lácteo y sus derivados, homologar los reglamentos sanitarios y de calidad con los de Estados Unidos y Canadá.

Señaló que en el área de la leche se presenta uno de los problemas más difíciles de la negociación, debido a la fuerte asimetría que presenta la cadena

Pase a la pag. 4 Secc. A

Marcos Herrera en concierto en la Casa Fenelón

LORENA E. HERNANDEZ\ El destacado guitarrista nayarita Marcos Herrera Amaral, brindará esta noche un concierto en la Casa Fenelón de esta ciudad, evento organizado por el Departamento de Difusión Cultural de la Universidad Autónoma de Nayarit (UAN).

Herrera interpretará música

Pase a la pag. 4 Secc. A

Bernal Valenzuela, ratificado

Se renovó la dirigencia estatal de la CNIC

ELISA SANCHEZ ANAYA\ En medio de un ambiente de unidad y consenso, el día de ayer se efectuó el cambio del Comité Directivo de la Cámara Nacional de la Industria de la Construcción (CNIC), Delegación Nayarit, con la presencia de David Peñaloza Sandoval, como representante de la Comisión Ejecutiva Nacional de la CNIC, y Héctor Cruz Vicario, de la Dirección Jurídica de ese organismo.

Durante el desarrollo de la asamblea José Luis Bernal Valenzuela, Presidente en el estado de la CNIC, rindió su informe de actividades correspondiente al año de 1991, el cual resultó bastante fructífero, dada la relación, integración y el diálogo de los miembros de Cámara con las personas que representan las fuerzas vivas de la entidad, enfrentando de manera conjunta la problemática estatal, como uno de los sectores más importantes de la sociedad.

Bernal Valenzuela afirmó que el gremio que él representa, está conciente del reto que las

Pase a la pag. 4 Secc. A

OPINION

Introducen nueva ley para intensificar el embargo a Cuba

RUBEN ORNELAS\ Washington.- Una coalición de senadores y diputados, encabezada por el diputado demócrata de Nueva Jersey, Robert Torricelli, introdujo una nueva ley para recrudecer el embargo comercial contra Cuba impuesto hace 30 años.

Los cambios ocurridos en el mundo llegarán a Cuba muy pronto y los días del presidente Fidel Castro están contados, dijo el diputado demócrata de Nueva Jersey, Robert Torricelli.

Aseguró que Estados Unidos no puede permitir que otros países abastezcan a la isla con productos que dejó de adquirir de la ex Unión Soviética y pidió a la comunidad mundial que "entienda" el malestar estadunidense por tener en su frontera "al último bastión comunista en el mundo".

El grupo legisladores demócratas y republicanos, pidió presionar a otras naciones para que disminuyan su comercio con la isla.

El proyecto de ley fue inmediatamente rechazado por el comité cubano americano de edcuación e investigación, en tanto que la fundación nacional cubano-americana la consideró como "la más acabada legislación" destinada a terminar con el gobierno cubano.

Torricelli presentó la ley en la cámara de diputados y el senador republicano por Florida, Bob Grahanm, introdujo una ley similar en el senado.

Ambos legisladores consideraron que la Casa Blanca no objetara la ley y que antes de que concluyan las sesiones del congreso este año, la pieza legislativa será aprobada.

Torricelli explicó que el recrudecimiento del embargo a Cuba no interferirá en las negociaciones de libre comercio de norteamérica, ni buscará que México corte su comercio con la isla.

"No estamos en capacidad de decir a Canadá, Gran Bretaña, México o Venezuela que es lo que tienen que hacer respecto a sus relaciones con Cuba, pero si a pedirles que entiendan cual es nuestra posición", añadió.

Precisó que una vez que se reestablezca la democracia en La Habana el gobierno estadunidense enviaría ayuda económica e iniciaría pláticas para la firma de un Tratado de Libre Comercio.

La iniciativa de Torricelli fue apoyada por el presidente del comité de relaciones exteriores de la cámara de diputados, Dante Fascell, demócrata de Florida, y por Anthony Beleison, presidente del comité especial de inteligencia.

También apoyaron la iniciativa Bill Richardson, presidente del grupo especial de diputados hispanos, y el senador por Florida Conie Mack, quien hace dos años introdujo una enmienda legislativa para incrementar el embargo contra Cuba.

Las iniciativas de Torricelli y Graham pedirán al presidente de Estados Unidos que busque la cooperación de otros países en la aplicación del embargo.

Al mismo tiempo, permitirá una "apertura" hacia la población cubana en la isla, a través de la exportación de medicinas, mejoramiento de las comunicaciones telefónicas y del correo, y ayuda a las agrupaciones de derechos humanos que actúen en Cuba.

Torricelli apuntó que se prohibirá a las compañías subsidiarias de empresas estadunidenses localizadas en otros países comerciar con Cuba y se impedirá a los barcos que hayan comerciado con la isla su acceso a puertos estadunidenses.

Además se restringirán los montos de dinero en efectivo que se permite enviar a cubanos en la isla para que viajen fuera de Cuba y se exigirá al departamento del tesoro que aplicque con precisión el embargo impuesto.

La directora del comite cubano americano, Alicia Torres, dijo que las iniciativas de Torricelli y Graham "buscan una transición pacífica a la democracia en la isla y lo único que lograrán es empeorar las cosas en Cuba".

El efecto práctico de la restricción impuesta a las compañías subsidiarias para no comerciar con Cuba "será la negativa al pueblo cubano para acceder al 70 por ciento de los alimentos y medicinas que necesita", acotó.

Las leyes propuestas, señaló Torres, "podrían inclusive dar lugar a tensiones internacionales, pues la guardia costera de Estados Unidos comenzará a revisar y confiscar barcos de otros países que comercian con Cuba".

"Los gobiernos de otras naciones no permanecerán inmutables mientras el gobierno estadunidense les impone sus leyes", manifestó.

Torres recordó que activistas de derechos humanos en Cuba, como Elizardo Sánchez, han pedido al gobierno estadunidense que aligere el embargo a Cuba, pues "una reducción de las tensiones podría resultar en un mayor espacio político para sus causas en la isla". (NOTIMEX)

Aún incierto el futuro en la ex Unión Soviética

JOHN CARULE\ Washington.- El futuro de la ex Unión Soviética aún es incierto, tanto en términos económicos, como políticos y militares, según el secretario de defensa de los Estados Unidos, Richard Cheney.

En testimonio ante el comité de presupuestos de la cámara de representantes, Cheney señaló que la ola de cambios que barrió y finalmente disolvió a la URSS no constituye ninguna garantía de que la democracia y la estabilidad se impondrán en la actual Comunidad de Estados Independientes (CEI).

"Hay una gran incertidumbre sobre lo que va a pasar en lo que era la URSS", dijo Cheney durante la audiencia convocada para revisar el presupuesto del pentágono para el año fiscal 1993.

"No tenemos idea de si estos acontecimientos, pese a ser bienvenidos, van a durar unos cuantos meses o se convertirán en algo permanente", dijo el secretario.

"No sabemos si la CEI tendrá éxito en su transición hacia un sistema democrático y una economía de mercado", agregó.

La derrota de la URSS, dijo Cheney a congresistas, es al mimso tiempo una evidencia y un recordatorio de que la capacidad militar estadunidense debe mantenerse en un estado tal que pueda responder a emergencias en el futuro.

El nuevo presupuesto de defensa del presidente George Bush propone recortes de 50 mil millones de dólares hasta 1997, pero recalca que las fuerzas armadas deben mantener su disponibilidad de respuesta a emergencias.

"Lo más destacado de los elementos que contribuyeron a nuestra victoria en la Guerra Fría fue la disposición de este país y sus aliados a desplazar fuerzas militares de importancia para contrarrestar el avence soviético", subrayó Cheney.

"Nuestra estrategia de contención tuvo éxito en cuanto que pudimos construir un escudo tras el cual logramos fomentar sistemas democráticos en todo el mundo", añadió.

Terminada la Guerra Fría, dijo Cheney, Estados Unidos debe mantener el músculo militar que le permita defender a sus intereses y aliados ante amenazas regionales, similares a [illegible] presentada por Irak dur[ante] la Guerra del Golfo.

"Inclusive podemos red[ucir] las posibilidades de ver[nos in]volucrados en ese tipo de co[n]flictos, si retenemos nues[tra] capacidad bélica, nuestr[os] emplazamientos de avanza[da] y nuestro sistema de ali[an]zas", indicó.

Cheney rechazó afi[r]maciones de legisladores q[ue] dijeron que Estados Unido[s] ha modificado su política [de] seguridad nacional, sino [que] disminuido el tamaño de a[l]gunos programas vigen[tes] durante la Guerra Fría.

"Esto no es así". He[mos] mejorado nuestra capacid[ad] militar casi desde la nada, a [fin] de tener más opiciones", [dijo] Cheney durante la prolonga[da] audiencia.

Repitió en el congreso [la] advertencia del presiden[te] George Bush, en el sentido [de] que la reducción [del] presupuesto militar no de[be] confundirse con un desarme.

"No debemos caer en e[l] error de debilitarnos, porqu[e] esto puede llevar a un[a] situación en que potencial[es] adversarios crean que Estado[s] Unidos no tiene la mism[a] determinación ni la mism[a] voluntad", dijo.

"No debemos crear un[a] situación en que alguien se a[r]riesgue a embarcarse en un[a] carrera armamentist[a] regional o a amenaza[r] nuestros intereses en algú[n] punto clave del planeta. N[o] debemos dejar que est[o] suceda", recalc[ó]. (NOTIMEX)

Continúa la guerra para muchos salvadoreños

RAUL ANTONIO CASAS\ Los Angeles.- La pobreza, el racismo y el abuso policial que enfrentan miles de salvadoreños en Los Angeles origina situaciones similares a las que ese país enfrentó durante los 12 años de guerra civil, según defensores de los derechos humanos.

Leonardo Vilchis, trabajador social del proyecto pastoral de la misión Dolores aseguró aquí que muchos salvadoreños que viven en Los Angeles enfrentan una leve mejoría económica pero también situaciones de extrema violencia, igual a la guerra en su país.

En cuanto oscurece, en zonas como la "pequeña centroamérica" en el centro de Los Angeles y donde habitan unos 75 mil salvadoreños del millón que viven en California, la gente se encierra en sus casas y evita salir a las calles para eludir a las pandillas y a la policía.

Muchos padres de familia, con hijos adolescentes, viven con la angustia de que no regresen por las noches a sus casas víctimas de una bala de alguna pandilla o del abuso policiaco, señaló Vilchis.

La más temida de las pandillas salvadoreñas, la "Mara Salvatrucha" y su cartel lo sustentan en un currículum de violencia extrema. "Los Maras" tienen fama de no errar los tiros en los asaltos o balaceras en los que se inmiscuyen.

En la mitología de la "Mara Salvatrucha" se dice que esa pandilla la integran ex miembros de grupos "subversivos" junto con ex miembros del ejército salvadoreño que provienen de familias desintegradas.

Ese tipo de mitos provocó que la policía de Los Angeles respondiera con la creación de grupos especiales, mejor armamento y abuso policial.

La policía creó cuerpos espeicales para combatir a las pandillas y el tráfico de drogas. En "barrios determinados" esos cuerpos son conocidos como "crash" y utilizan a policías vestidos de civil.

El abuso policial es uno de los mayores problemas que enfrenta la población. "Por la apariencia y el desconocimiento de las leyes" los salvadoreños también son víctimas de esos abusos.

Según Vilchis el problema de la violencia se sustenta en la desintegración familiar, la pobreza que margina de la sociedad estadunidense a los nuevos residentes y la libre venta de armas.

A la situación de violencia se añade una competencia muy cerrada por los puestos de trabajo y eso ha hecho que los inmigrantes salvadoreños y centroamericanos se empleen por menos del salario mínimo en trabajo que nadie quiere, añadió Vilchis.

En tiempos de recesión económica existe más demanda de trabajos que oferta, por lo que el precio de los salarios baja.

Tradicionalmente, los salvadoreños han tenido que ofrecer sus servicios como trabajadores de servicios domésticos, en pequeñas fábricas de ropa o en empleos peligrosos como el de manipular desechos tóxicos o de vendedores ambulantes.

La mala situación de la economía californiana ocasionó que algunos sindicatos sean desplazados de sus contratos por la fuerte demanda de trabajo que los inmigrantes y refugiados centroamericanos imponen en el mercado laboral.

El especialista aseguró que la guerra civil en El Salvador dejó experiencias de organización comunitaria, inclusive en las personas que estuvieron al margen del conflicto.

Eso hizo que los salvadoreños pudieran organizarse en sus barrios para defender sus derechos civiles de ciudadano común y corriente de Estados Unidos, anadió.

En un principo la lucha fue por que se consiguiera un estatus legal como el de refugiados y un permiso temporal de trabajo. Eso convirtió a los salvadoreños en un pilar de la economía de su país ya que anualmente envían unos 800 millones de dólares a El Salvador.

La defensa de sus derechos generaron las dos únicas resoluciones de Los Angeles que motivaron población "no votante" en la historia de la ciudad de Los Angeles.

En 1990, los indocuemntados que se paraban en las esquinas para conseguir empleo consiguieron que el gobierno angelino los considerara en programas especiales y les diera el derecho de agrparse para buscar sus sustento en algunas zonas de Los Angeles.

Hace unos meses, en una segunda resolución, los vendedores ambulantes, en su mayoría de origen centroamericano, consiguieron una victoria más al obtener el reconocimiento de la ciudad de Los Angeles a su actividad, considerada criminal por las leyes locales.

Para Vilchis, las organizaciones de salvadoreños se encuentran ante una gran paradoja "que tiene que ver con presupuestos" y con la decisión de "continuar ayudando a los salvadoreños a mantener la paz o defender los intereses de los residentes en Estados Unidos". (NOTIMEX)

INDICADOR

MERIDIANO

Editado por la Compañía Editorial ALPESOR S. de R.I.

Oficinas y talleres en Emiliano Zapata 73 Pte. C.P. 63,000
Teléfonos 2-01-45, 2-66-30
Apartado Postal 65, Tepic, Nayarit
TELEFAX 2-94-18
TELEX 61155 MERIME

Dirección General: Dr. José Luis David Alfaro
Subdirección General: Elías Maldonado Oronia
Director Editor: Lorena E. Hernández
Director Técnico: Antonio Pérez Cisneros
Jefe de Información: Guillermo Aguirre Torres
Gerente General: Lic. Jorge Córdova Jug

Publicación Periódica Autorizada. Registro de SEPOMEX
Número 188-0389-001. Características 12-1252-70
Certificado de Licitud de Contenido Número 2963
Certificado de Licitud de Título 3378
Título Reservado por la SEP 13-69

Sistema Internacional de Publicaciones Seriadas
CODIGO ISSN 0188-509

Los colaboradores que firmen sus escritos son responsables del contenido de los mismos.
No hay obligación de devolver originales aunque no se publiquen. Los cables, fondos y correspondencia a este periódico deberán ser dirigidos al DIRECTOR GENERAL en el domicilio arriba mencionado.

Este periódico se edita con sistema computarizado.

Año XLV Epoca II

Representación Comercial en el Distrito Federal:
RODRIGO LEMUS S.A.

Ejemplares distribuidos en la TORRE DE PAPEL, Club de Periodistas de México.

Pulso

Elías Maldonado Oronia

Conmovedor fue la noticia ayer, de la muerte de monseñor Sergio Méndez Arceo. Un 28 de octubre de 1907 vendría al mundo allá por el rumbo de Tlalpan, Distrito Federal. 84 años de edad logró vivir.

Calificado como rebelde a la doctrina de Papa Paulo VI y el magisterio de la iglesia de Cristo por el obispo de Mazatlán, Miguel García Franco, monseñor Méndez

Pasa a la pág. 6 Secc. A

El cáncer y el tabaco

GUILLERMO BATARSE No muchos profesionales parecen ya dudar de la relación tan estrecha entre el cáncer y el tabaco. Fumar es la causa de muerte más clara e identificable de entre las que se pueden evitar. El cáncer pulmonar, casi siempre asociado al nefasto hábito de fumar, se ha convertido en la epidemia del siglo XXI. En cientos de miles de muertes prematuras anuales se cuentan las causadas directamente por el uso del tabaco. Por otro lado, las mujeres que fuman el embarazo pueden sufrir abortos o dar a luz prematuramente, o tener hijos con defectos irreparables. La persistencia del hábito de fumar es extraordinaria. Se dice que en los tiempos actuales, el público general está muy interesado para descubrir caminos que procuren con la salud, pero cuando se llega al cigarrillo, hay grandes contradicciones. Y es que la gente que continúa fumando, apenas se percata que va en adicción a una droga. Abandonar el cigarrillo significa renunciar a una gratificación inmediata. Y para muchas personas, lo inevitablemente, el sacrificio no vale la pena. Las consecuencias de la promesa no han logrado persuadir a millones de fumadores que están cometiendo un virtual suicidio.

Pasa a la Pág. 6 Sección A

Hombres "archivados"

PEDRO LOPEZ DIAZ\ Nunca pareció que fueran muchos los remordimientos de conciencia que tuviera Melindo Jara por tener a su abuelo prácticamente "archivado" en una dizque casa de reposo, donde llevan los ancianos algunos familiares que no tienen la calma de conservarlos en el hogar. Los vecinos lo criticaban, pero Melindo jamás quiso darse por enterado de los rumores que se levantaron en su entorno por la ausencia de caridad con que procedió con su anciano abuelo. Hacía unos meses que el nieto había llegado de Estados Unidos, donde aprendió, según lo contaba a sus amigos, el sentido práctico de la vida y defenderse de las intromisiones de otros sobre su vida privada, así fuera de parientes, como en este caso su abuelo Prudencia Jara quien tuvo que soportar la marginación impuesta.

Ya se sabe que en Norteamérica no es infrecuente el procedimiento de abandonar a los ancianos en hospitales y asilos. Nadie ignora que por lo general todos ellos disfrutan de alguna pensión generalmente modesta, pero suficiente para el sostenimiento personal, con la que pueden pagar al hogar colectivo donde son dejados primero y olvidados después, los ancianos, sin ningún sentido de la caridad por cuenta de sus familiares.

El doctor Skinner, uno de los especialistas en gerontología (o enfermedades de la ancianidad), comentaba que la mayoría de sus pacientes son atacados por crisis de tristeza mortal, que termina por matarlos. "Encuentro a mis pacientes con frecuencia sanos, aunque deteriorados físicamente por la edad, pero con gran aburrimiento de la vida, decepcionados de la familia y deseoso de morir. Y eso es fatal", dice Skinner.

Cuando Melindo dejó a su abuelo en la casa de reposo para que se quedara [illegible] llorar. "Por lo menos [illegible] seguido a verme", le suplicó su abuelo con lágrimas. [illegible] aseguró que no tendría [illegible] mucho", agregó. Pero don Prudencia murió pronto [illegible] soportó el olvido [illegible] relegación en que lo dejaron sumido los suyos. [illegible] que trabajó este hombre durante toda la vida [illegible] tanta abnegación para sus hijos, [illegible] casi con disgusto. [illegible] nomás lo que hicieron [illegible] ver el pobre viejo". Pero Melindo piensa que [illegible] bien con valores "prácticos" a la manera de los [illegible] del norte.

[illegible] Bill Bradley, de Nueva York, propone [illegible] como una medida [illegible] para este problema [illegible] humano, que las casas de reposo, o asilos, [illegible] de día, para que los parientes de ellos puedan ser recibidos en sus labores durante las horas hábiles, y que en las noches [illegible] a casa, [illegible] Y en que la atención [illegible] del tiempo [illegible] casas de reposo y "archivos" para la [illegible] cada vez [illegible]

Destaca ex jefe de la DEA apoyo de Noriega en lucha antidrogas

...6 de febrero.- El ex ... Oficina de la Agencia Antidrogas Es... ...lense (DEA) en ...ames Bramble, aceptó ... militares panameños ...on un laboratorio del ... Medellín, arrestaron a ...bianos y a una prima de ...nos Ochoa.

...timonios durante el ...tra el depuesto general ...o, Manuel Antonio ..., el agente aceptó ...que las extintas fuerzas ...sa (FDP) colaboraron ...esquisa para detectar ...nto de dinero y que ...on un cargamento de ...untamente propiedad ...

...operación panameña ...por Bramble, a cargo de ... de la Agencia Federal ...as (DEA) en Panamá ...a 1984, coincide con el ...le tiempo que según los ...Noriega era socio de los ...s colombianos.

...ogado por la defensa, ... indicó que el capitán ...o Luis Quiel le informó ...redada y destrucción en ... 1984 del laboratorio de ...del cartel en la provincia ...en, Panamá.

Bramble acudió al laboratorio poco después de la redada por las FDP y aseguró que uno de sus subordinados en la DEA, el agente Luis González, entrevistó a los 23 colombianos que fueron arrestados y deportados a su país.

En otro incidente, el agente destacó que las autoridades panameñas arrestaron a Martha Lucía Ochoa Saldarriaga, prima de los hermanos Ochoa, quien había llegado a Panamá con dos pasaportes y cheques por 360 mil dólares.

El agente, confrontado por documentos del equipo legal de Noriega, aceptó que los panameños colaboraron también en el "operativo negocio", dedicado a detectar el movimiento de grandes sumas de dinero desde o a través de Panamá.

"Las declaraciones de Bramble fueron un golpe para el gobierno, pues la cooperación panameña coincide con el período en que el gobierno acusa a Noriega de ayudar al cartel", comentó un periodista panameño cercano al proceso.

Durante la sesión, el Jurado de nueve mujeres y tres hombres presenció una videograbación de 30 minutos sobre los preparativos de las fuerzas panameñas para el asalto del laboratorio del Cartel en Darien, Panamá.

Según el gobierno, los traficantes pagaron unos cinco millones de dólares a Noriega para construir y proteger las instalaciones.

La defensa de Noriega ha negado la versión y señalado que el dinero habría sido en todo caso pagado al capitán Julián Melo y que éste habría actuado a espaldas del entonces comandante general de las FDP.

Bramble dijo que la destrucción del laboratorio se produjo después que la DEA advirtió a los panameños que el Cartel se preparara a relocalizar sus operaciones por el asesinato del Ministro de Justicia colombiano, Rodrigo Lara Bonilla y por la presión policial resultante contra los traficantes.

En otros de los testimonios favorables a Noriega, Bramble destacó que las FDP cooperaron en una investigación para detectar a aviones DC-6 que salían del aeropuerto panameño de Tocumén con drogas y éter.

Los fiscales no tuvieron oportunidad de contrainterrogar a Bramble por limitaciones de tiempo, luego que las sesiones del juicio se redujeron a solo cuatro horas por la recuperación médica del Juez William Hoeveler.

El juicio se reanudará el próximo lunes con la nueva jornada de declaraciones del exjefe de la DEA en Panamá. (NOTIMEX)

Nueve muertos por el cólera en Argentina

Buenos Aires, 6 de febrero.- A nueve aumentó el número de muertos y a 90 el de enfermos a causa del cólera, después de que el Presidente Carlos Menem reconoció que el "cólera ha penetrado a Argentina".

Según voceros de la gendarmería nacional en la provincia norteña de Salta. fronteriza con Bolivia, durante las últimas horas se produjeron tres muertes y la detección de otros 75 casos de enfermos.

De acuerdo con estos datos, el total de víctimas desde la aparición del primer brote en este país ascendería a nueve muertos y 90 enfermos, todos en poblaciones pobres vecinas a Bolivia, cuyas fronteras cerraron por orden del Presidente Menem.

Las autoridades nacionales pusieron en marcha un plan para establecer un cordón sanitario que circunscriba el brote a Salta y las provincias de Jujuy y Formosa, limítrofes con Bolivia y Paraguay.

Además las tareas para aislar el brote son coordinadas con las autoridades sanitarias de ambos países.

El Ministro de Salud Julio Araoz confirmó que la bacteria contaminó ya peces y aguas de los ríos Pilcomayo y Bermejo, situados en esa región norteña.

Debido a que esos ríos confluyen con otros que desembocan en el río de la Plata, las autoridades estimaron que la bacteria llegará a las costas de la ciudad de Buenos Aires en unos 30 días. (NOTIMEX)

Fujimori: Se erradicará la violencia en Perú

Londres, 6 de febrero.- Las violaciones a los derechos humanos en Perú descendieron de 440 a 170 entre 1989 y 1991 aseguró el presidente de ese país, Alberto Fujimori durante su visita de dos días a Gran Bretaña.

Dijo que aunque este tipo de violencia persiste en Perú confía en que su estrategia basada en comités de defensa civil y la cooperación del ejército con los habitantes permitirá pacificar al país en los tres años que restan de su gobierno.

El mandatario peruano consideró que la suspensión de la autonomía universitaria logró erradicar a los grupos terroristas de los planteles y precisó que en la actualidad los dos principales grupos guerrilleros del país, Tupac Amaru y Sendero Luminoso se enfrentan entre sí.

Durante su entrevista con el Premier británico, John Major, Fujimori hizo un llamado a la Comunidad Internacional para impedir la destrucción de la selva amazónica, donde cada año los productores de coca y los agricultores nómadas destruyen alrededor de 350 mil hectáreas, informó AFP.

Esta es la primera visita de un presidente peruano a Londres en 22 años y concluirá con una conferencia de prensa. (NOTIMEX)

...jan a México ...igentes ...el FMLN

...alvador, 6 de febrero.- ...po de dirigentes del ...arabundo Martí para la ...ón Nacional (FMNL), ...os Shafick Handal, de la ...dancia general, ...on en un vuelo comer... México, confirmaron ... rebeldes en esta capital.

...ocero del FMLN dijo ... comandante Handal y ...igentes abandonaron El ...r para atender asuntos ...nales y de la ...ación" que tienen pen... en el exterior.

...eclaraciones a la prensa, ...andante Joaquín Vil... indicó que el FMLN ... tiene que resolver al... asuntos relativos a la ...ad de sus dirigentes y a la ...tructura que el frente ... para operar en forma ...ente en el país.

...ró, sin embargo, que la ...ería temporal y que los ...lantes y dirgientes del ... regresarían más ...e.

...lobos y el comandante ...co Jovel permanecerán ...apital, para participar en ...iones de la Comisión ...al para la Consolidación ...az (COPAZ), en la que ...ntan al FMLN.

... comandantes Salvador ...z Ceren, Ana Guadalupe ...ez y Nidia Díaz, son otros ...tes del FMLN que se ...án en El Salvador, para ...par en diferentes grupos ...bajo en el marco del ... de paz.

...grupo de 29 miembros de ...xima dirigencia rebelde ... legalmente al país el ... 31 de enero, un día antes ... instalación del cese al ... que culminó formalmente ... 12 años de guerra inter... esta nación. (NOTIMEX)

Seguirá siendo Venezuela sede de los diálogos de paz

Santa Fe de Bogotá.- Venezuela continuará siendo la sede de los diálogos de paz entre guerrilla y gobierno de Colombia, cuya reanudación -prevista para el próximo lunes- podría postergarse algunos días, informó la cancillería colombiana.

El embajador de Venezuela en esta capital, Fernando Gerbasi, aseguró por su parte que su país está en condiciones de continuar como sede de esas negociaciones.

Aseguró que Venezuela ha recobrado su total normalidad luego de la intentona golpista del martes y que no hay nungina objeción para que los negociadores colombianos se reunan nuevamente en Caracas, aunque no en la fecha acordada.

Gerbasi dijo que el diálogo de paz entre la guerrilla y el gobierno colombiano podrá reiniciarse en Caracas durante la tercera semana de febrero, según le comunicó el canciller venezolano Armando Durán.

Aunque el colombia no ha hecho ningún pronunciamiento al respecto, fuentes oficiales dijeron que los negociadores del gobierno y los comandantes guerrillos ya han establecido comunicación radial y estuvieron de acuerdo en continuar dialogando en Caracas.

Lo que aún no se ha determinado es la fecha, que podría ser fijada para el próximo lunes 17 de febrero.

En julio del año anterior, la guerrilla y el gobierno de Colombia iniciaron una nueva fase de negociaciones en Caracas, Venezuela.

Las pláticas fueron suspendidas temporalmente en noviembre pasado y se deberían reiniciar el próximo lunes, pero tras la intentona golpista en Venezuela se mencionó en círculos oficiales que las negociaciones podrían cambiar de sede. (NOTIMEX)

...eitera Pérez llamado ...a reflexión; restaurar ...imagen de Venezuela

...racas, 6 de febrero.- El ...ente de Venezuela, Carlos ...és Pérez, reiteró hoy su ...do a la reflexión sobre los ...s del gobierno y sectores ...cos en la actual situación ... del país, sacudido el mar... r un fallido golpe militar.

...ebemos aprovechar a ...n y reflexionar sobre la ... de responsabilidades que ...os para que estos insen... hubiesen pensado que ... un ambiente para derrocar ... mocracia y asesinar al ...lente", indicó Pérez en un ...aje radial.

...hortó al país, que gradual... retomaba la calma este ...s tras incidentes aislados ... fuerzas de seguridad ...rados anoche, a crear un ...iente de optimismo y con...a" para restaurar la imagen ...acional de Venezuela.

...ongamos a funcionar la ...ocracia y corrijamos er... , fallas y omisiones del ...erno y la oposición", ...izó el mandatario en el mensaje pregrabado.

Al asegurar que el país debe evitar un "bochorno" como el del martes, y confió en la pronta restauración del orden institucional venezolano.

Aprovecharemos la lección para volver a lucir en el mundo como la democracia ejemplar de América Latina, sostuvo.

Apenas el 23 de enero, Venezuela conmemoró el 34 aniversrio del derrocamiento, a manos de un movimiento cívico, del dictador Marcos Pérez Jiménez y Pérez cumplió el 2 de febrero el tercer año de su segundo período de gobierno.

En su primer mandato, entre 1974 y 1979, Pérez nacionalizó la industria petrolera, que aporta el 80 por ciento del ingreso de divisas del país.

Según analistas locales, el jefe de estado de 68 años conquistó la presidencia en las elecciones de 1988 envuelto en la fantasía de bienestar y crecimiento de su primer período. (NOTIMEX)

Se Vende Chevrolet Malibú

Modelo 81. Motor Nuevo. URGE. Informes al teléfono 3-98-71

SE RENTAN Se Rentan

Departamentos 2 Recámaras. Col. San Juan. Teléfono 2-62-56

Y SI QUIERES EMPEZAR A PAGAR HASTA MAYO PREGUNTA POR EL PLAN BANCOMER

$ 730,000 EFVO
EQUIPO SONY FH-B50
458080504 Potencia de 120 watts por canal control remoto inalámbrico programable RM-P102 con 25 posiciones memoria, doble plantilla de cassette de inversión automática con Dolby B/C NR 4 terminales compatibles con video para fuentes audiovisuales estereofónicas, sintonizador de AM/FM con sintetizador ecualizador gráfico iluminado por LED de 7 bandas. Precio Normal $ 2'572,000

Canon
$3'699 MIL RIG. EFVO.
CAMARA VIDEO CANON E-63
416320356 Con potente minilámpara integrada, control remoto incluyendo funciones de cámara y video, acerca 8 veces lo que usted ve en forma normal, incluye batería y accesorios. Precio Normal $6 999 000 00
1 cómodo enganche y 12 meses para pagar
$115 mil a la semana

UTILIZA NUESTRO SISTEMA CREDI
- Separado garantizado
- Planes de crédito 3, 6 y 12 meses
- Entrega inmediata (una vez autorizado su crédito)

Panasonic.
GRATIS 2 videocassettes Panasonic ideal para su cámara de video
$4'149 MIL RIG. EFVO
CAMARA VIDEO PANASONIC S-500
1 cómodo enganche y 12 meses para pagar $105 mil a la semana

En la compra de cualquiera de las dos reciba GRATIS Porta batería Sony EBP-TR/P TR 45 413080003

$3'849 MIL RIG. EFVO
CAMARA VIDEO SONY CDTR-75
Precio Normal $5 916 000 00
1 cómodo enganche y 12 meses para pagar
$95 mil a la semana

$1'299 MIL RIG. EFVO SONY
EQUIPO SONY LBT-D105
458080801 250watts P.M.P.O. alto poder, control remoto, sonido surround dynamic Bass feed back, ecualizador gráfico de 5 bandas, deck doble cassette con reproducción rápida, sintetizador de 2 bandas AM/FM, bocinas de 3 vías. Precio Normal $1 929 000 00

$1'699 MIL RIG. EFVO.
EQUIPO SONY LBT-D115
458080108 Sintonizador amplificador con salida de potencia de 400w, deck doble cassette, compact disc, giradiscos, bocinas, control remoto. Precio Normal $2 496 000 00

tamrac
IDEAL PARA SU CAMARA DE VIDEO
$125 MIL RIG. EFVO.
ESTUCHE PARA CAMARA VIDEO 1074
431290204 Chico color negro
Precio Normal $149,000 00

¡SI NO LA TIENES TE LA TRAMITAMOS!
VIGENCIA SOLO HOY Y MAÑANA

de Llano
AV. MEXICO 17 NTE.
TEL. 2-59-22
TEPIC, NAY.

MERIDIANO

Tepic, Nay., viernes 7 de febrero de 1992

Recomendaciones de la CNDH a los gobiernos de Campeche y Querétaro y la PGJDF

México, D. F., 6 de febrero.- La Comisión de Derechos Humanos (CNDH) giró sendas recomendaciones a los gobiernos de Campeche y Querétaro, ambas dentro del programa del sistema penitenciario, y una más a la Procuraduría capitalina de justicia.

La recomendación enviada al gobierno de Campeche se refiere a la sobrepoblación existente en el Centro de Readaptación Social de San Francisco Koben y a la falta de separación entre internos procesados y sentenciados.

Pese a que la capacidad de este centro es para 740 internos, supervisores penitenciarios de la CNDH constataron una población de 799, además de que hay un elevado número de internos con más de un año de prisión sin que se les haya dictado sentencia.

Además de ellos, subraya el documento, la dirección del Centro de Readaptación Social dijo que no existe un reglamento interno que regule la adecuada administración, coordinación y supervisión en el penal.

Durante su visita al centro, los supervisores de la CNDH detectaron anomalías como la falta de un área específica para la visita familiar, insuficiencia de personal médico para atender a los internos y carencia de actividad laboral a los mismos.

Por ello, la CNDH recomendó separar a los internos procesados y sentenciados, contratar al personal médico necesario, aumentar las actividades laborales de la población penitenciaria y crear un reglamento interno para ese Centro de Readaptación Social.

Por lo que toca a la recomendación enviada al gobierno de Querétaro, se refiere al Centro de Readaptación Social de la capital del estado donde se constataron condiciones de vida decorosas para los presos.

La CNDH consideró que este es uno de los mejores Centros de Readaptación Social que ha visitado empero, señaló, aunque hay anomalías como la no separación de procesados y sentenciados y la falta de una área específica para enfermos mentales.

Ante ello, recomendó que se separen procesados y sentanciados, se dote de mobiliario y ropa de cama a esta prisión y se de mantenimiento al área de separos y de ingresos, además de asegurarse la ocupación total de la población.

La recomendación girada a la Procuraduría General de Justicia del Distrito Federal se refiere a la aprehensión ilegal, retención e incomunicación de María Alicia Sanchéz Cortes y cinco coacusados de homicidio y robo.

El documento señala que María Alicia fué localizada en la cajuela de un vehículo el 17 de julio de 1990, en el que presuntamente se cometió el asesinato de Raúl Villa González.

Sin más datos que su presencia en la cajuela del vehículo, localizado en la delegación Tlalpan, la mujer fué acusada de esa muerte y obligada mediante tortura a inculpar otras personas de ese delito.

Todo ello, sin que el ministerio público del primer, segundo y tercer turno de la 23 agencia investigadora le tomará declaración sobre los hechos.

Pese a estar detenida e incomunicada durante las 97 horas, término ilegal, el titular de la fiscalía especial de homicidios y asuntos relevantes de la delegación regional de Tlalpan tampoco le tomó la declaración y fue hasta mucho tiempo después cuando se le sometió al exámen médico de rigor.

La CNDH estimó que se violaron las garantías individuales de María Alicia Sánchez Cortes por lo que recomendó:

Se investiguen las responsabilidades administrativas y penales en que incurrieron los ministerios públicos del primero, segundo y tercer turno de la delegación Tlalpan así como el titular de la fiscalía especial por la notoria negligencia en el caso.

La CNDH recomendó además acelerar la averiguación previa iniciada en contra de los cinco coacusados, así como las acciones de mandos médicos de la policía judicial capitalina adscritos a la delegación de Tlalpan que participaron en la captura de diversas personas relacionadas con estos hechos y quienes extorsionaron.

(NOTIMEX)

VISITA. En compañía del subsecretario de promoción y fomento de la Secretaría de Turismo, Bruno Khinley, el Ejecutivo estatal visitó el municipio de Bahía de Banderas.

Murió Méndez Arceo, reconciliador entre

tianos; muchos de ellos en el exilio siempre defendió la libertades de los pueblos y su derecho a la autodeterminación.

Expresó su solidaridad con cuestión de Cuba y su presidente Fidel Castro, condenó la injerencia de países poderosos en naciones pequeñas, se manifestó en contra del bloqueo económico a la isla y valoró los triunfos de la revolución cubana.

Méndez Arceo también expresó su apoyo a la revolución sandinista en Nicaragua.

Seis años antes de que el concilio vaticano segundo acordara una renovación litúrgica para toda la iglesia, en Cuernavaca Méndez Arceo comenzó a practicar con la población que asistía a sus homilías la liturgia. Las lecturas bíblicas se hicieron en español y se invitó a protestantes a un acto oficial de la iglesia.

Tras su jubilación, Méndez Arceo asumió la presidencia de la organización para la defensa de los refugiados latinoamericanos y realizó constantes viajes al extranjero en apoyo a los gobiernos revolucionarios.

Fué autor de una tésis doctoral sobre "la política de la santa sede en la erección de los obispos en las indias occidentales en siglo XVI en 1939, así como la "La Real Pontificia Universidad de México" en 1952 y "Compromiso Cristiano y Liberación" en 1989.

Publicó artículos sobre el evangelizador de los indios Vasco de Quiroga y otros temas afines en revista mexicanas.

El ministerio pastoral de Méndez Arceo dejó profunda huella en la historia de la iglesia católica en México por su postura vanguardista y contraria a la línea oficial del Vaticano.

(NOTIMEX)

CSG:

productiva en México frente a sus similares de esos países y otros.

En ese sentido, propuso la eliminación del control de precios, mantener la aplicación del arancel y su régimen de comercio para el sistema mexicano, aranceles compensatorios para eliminar el efecto de los subsidios mediante el tarifaje propuesto por el GATT.

Respecto a la avicultura, le dijo al Presidente Salinas que el panorama es delicado para los productores de huevo para plato por el contrabando del producto, que ocasiona una abundancia ficticia en el mercado, provocando precios bajos, lo que descapitaliza a las empresas.

Se refirió también a las importaciones ilegales de pollo de engorda, que en el primer trimestre de 1991, sin TLC, aclaró ascendieron a 35 mil 514 toneladas y anotó que el único permiso legal que dió la Secretaría de Comercio fue de dos mil 50 toneladas en septiembre de ese año.

Denunció que la fracción de huevo para consumo liberada para zonas libres, es aprovechada para introducir el alimento para pollo de engorda, siendo reempacado en la frontera norte, para internarlo a México como huevo fértil nacional.

Ante todo ello, el Primer Mandatario pidió al Secretario de Agricultura y Recursos Hidráulicos (SARH), Carlos Hank González, presente en el acto, que se vea con gran escrúpulo el problema de los avicultores.

El Presidente Salinas aceptó que hay serios retos ahí, por lo que se ha detectado contrabando; actuaremos con energía para evitar abusos dentro de la política de cambio que estamos llevando a cabo.

Queremos libre intercambio, no contrabando ni abusos que perjudiquen a los productores mexicanos, afirmó.

En otro aspecto de la reunión, el Primer mandatario ofreció agilizar la solución del rezago agrario en el estado y le pidió al Secretario de la Reforma Agraria, Víctor Cervera Pacheco, presente en el acto, solucionar el problema en los próximos meses.

El Primer Mandatario se comprometió a canalizar más recursos al campo y a solucionar antes del ciclo primavera-verano los 22 mil millones de pesos que están en cartera vencida de los campesinos queretanos, además de la promoción de uniones de ejidos y el abastecimiento oportuno de semilla de calidad.

En el acto se le pidió también que la SARH pague la indemnización de cuatro mil millones de pesos que debe el ejido San Miguel de San Juan del Río por la construcción de la presa Constitución de 1917 terminada hace [illegible] años. Al respecto, el Presidente Carlos Salinas consideró una gran injustificación esa situación y giró instrucción para finiquitar el adeudo en los próximos 12

Realizará

marzo, se dará inicio a la "Encuesta Nacional de Dinámica Demográfica", mediante la cual se trata de conocer ciertos fenómenos como de la mortalidad infantil, fecundidad, emigración, nacimientos y defunciones.

Actualmente se tienen seleccionados los municipios en los cuales el INEGI obtendrá dicha información que son El Nayar, Acaponeta, Tepic, Tecuala, Tuxpan, Santiago, Ruiz, San Blas, Compostela y Bahía de Banderas.

El coordinador del INEGI, manifestó de igual forma que será en el mes de mayo cuando se conozcan los primeros resultados sobre estas encuestas.

Asimismo, informó que en el mes de junio se tendrán los resultados definitivos del censo ejidal que se llevó a efecto en todo el territorio nacional durante los meses de octubre y noviembre del año pasado, finalizó.

Recomienda

actualmente hoquedad en la base del fuste con presencia de roedores, falta de cepa abierta para la nutrición de su área radicular y agresión de alambrado con focos en las ramas, entre otras de sus degeneraciones. Sin embargo, se constató que la Araucaria tiene grandes posibilidades de sobrevivencia durante muchos años, aumentándolas considerablemente si se empieza a darle un tratamiento para su recuperación a través de distintos procedimientos.

Conjuntamente con los trabajos de campo que realizó Uribe Avendaño, intervinieron representantes de la SARH, de la SAG, de la propia SEDUE, además del Ayuntamiento de Tepic, realizando el dictamen anterior con base a los resultados encontrados.

El reporte concluye tajantemente con la siguiente aseveración: **"no se recomienda reubicarla por la poca posibilidad de sobrevivencia y el alto costo que implica".**

RGR:

autosuficiente en materia financiera, contándose además con bolsa de trabajo, ya que en conexión con los hoteles, proporcionarán la mano de obra necesaria. Afirmó que conjuntamente con estas acciones, el gobernador Celso Humberto Delgado Ramírez, ha ordenado que se lleve a cabo una gran reunión, con la presencia del sector hotelero y restaurantero así como el sector turismo, para estudiar y analizar las alternativas más viables de resolución de los problemas que se presenten en los destinos turísticos, como es el abastecimiento de agua potable, el drenaje y alcantarillado, además de la recolección de basura, aspectos prioritarios e insoslayables en los complejos turísticos.

Gómez Reyes prosiguió diciendo, que también se tomarán medidas de seguridad pública y de tenencia de la tierra para dar seguridad a los inversionistas. En materia de promoción las asambleas habrán de proyectar y analizar la mejor forma de poder dar a conocer a nivel nacional e internacional, los grandes atractivos que tiene Nayarit, para lo que ya se han adelantado pláticas con la Secretaría de Turismo para elaborar un programa conjunto y sumar esfuerzos para un extenso programa de promoción turística.

Concluyó la entrevista, mencionando que el plan previsto es ambicioso, sin embargo apuntó que es este año cuando se observarán los mejores frutos de todas las acciones pasadas, haciendo hincapié en algunos aspectos tales como la construcción de hoteles de cuatro y cinco estrellas, que concluirán este año y otros en 1993, aumentándose sensiblemente la oferta. Añadió que la estimación hecha de la inversión para este año será muy cuantiosa, ejemplificando el complejo de Bahía de Banderas en el que se invertirán mas de 500 mil millones de pesos y otros proyectos similares, generándose una gran fuente de empleos.

*Más de 12 mil mdp

justicia de los campesinos, que en Nayarit, gracias a la política de alta responsabilidad social que sigue Celso Delgado, fortalecen los principios de solidaridad.

Por último, Fermín Medina Contreras, Director del FIBBA, mencionó que el desarrollo turístico del lugar beneficia directamente a los ejidatarios y puso como prueba varias acciones concretas como las siguientes: que el hotel Bucerías haya pasado a ser propiedad de ellos mismos, los 710 millones de pesos que recibió la comunidad de Jarretaderas para la ejecución de las obras de un distrito de riego, el compromiso de que con la alianza del gobierno estatal las ventas de terrenos se realizarán únicamente para los proyectos que aseguren un desarrollo integral acorde a los intereses de los campesinos y que contribuye con los fines del Fideicomiso en pago de utilidades, generación de empleos, introducción de servicios básicos, capacitación, creación de microempresas, apoyos de salud, vivienda, educación, protección a la ecología y respeto a las costumbres de la región.

NAFIN

Detalló que se apoyarán principalmente los proyectos agroindustriales viables que presenten productores e iniciativa privada, a fin de reactivar la economía del agro local y nacional.

Asimismo, dijo que el presupuesto a ejercerse podría ascender hasta los 180 mil millones, en caso de que existan numerosos proyectos en espera de ser financiados.

Se estima que un total de mil empresas se verán favorecidas en este 1992 con recursos de NAFIN, además de que se espera mantener y crear nuevos empleos.

Otro de los programas que también recibirá importante apoyo es el de la tarjeta empresarial, mediante la cual empresarios locales pueden disponer de una línea directa de créditos gestionada a través de los bancos locales.

En última instancia, Sergio Torres estimó que este año se verá un favorable crecimiento de la agroindustria estatal, al tiempo que señaló que está a la espera de proyectos a fin de analizarlos y comenzar a otorgar los primeros recursos.

Se renovó la

circunstancias actuales plantean a la Cámara de la Construcción, al ser puntal de la economía nacional y subrayó: "Estamos concientes del respeto y la fuerza que brotan de nuestra organización [illegible] compañeros de la construcción, ustedes que son profesionales para construir y crear tienen en sus manos y en sus mentes los elementos necesarios para que juntos construyamos una cámara más fuerte unida y pujante de acuerdo al tiempo actual que vivimos para bien del país y de Nayarit."

De igual manera, el Presidente de la CNIC dió lectura a los objetivos planteados para el presente año en los que domina el deseo de consolidar y reafirmar las acciones de los industriales de la construcción que tiendan siempre a generar una mayor presencia en todos los sectores de la sociedad, para lo cual se requiere de la participación activa del 100 por ciento de los miembros de la Cámara de la Construcción.

Bernal Valenzuela hizo una mención especial respecto a la formación del Consorcio de Industriales de la Construcción de Nayarit S.A. de C.V. en el que se lleva a la práctica la unidad entre los industriales del ramo y el logro de que grandes obras otrora realizadas únicamente por las grandes compañías, le sean otorgadas a dicho consorcio y señaló concretamente el próximo inicio de la construcción de la Autopista Ixtlán-Tepic, virtud a la unidad de recursos técnicos, humanos y de capital que los socios aportaron a dicho Consorcio.

Por su parte, David Peñaloza, representante del Comité Ejecutivo Nacional de la CNIC, aseveró que la Delegación de Nayarit, a pesar de su [illegible] Delegación Joven, puede ser tomada a nivel nacional como una muestra, ya que la actividad desarrollada por ésta, va de acuerdo e incluso se adelanta a los objetivos de la modernidad real que está viviendo México. Peñaloza Sandoval felicitó a los constructores locales por la formación del Consorcio de Industriales de la Construcción.

"Este es un acto poco común que debe ser imitado en todo el país para que nuestro gremio adquiera una fuerza más real y más representativa en todas las entidades."

Cabe señalar que para la renovación del Comité Directivo de la CNIC Nayarit, sólo se registró una planilla, integrada de la siguiente manera: Presidente, José Luis Bernal Valenzuela; Vicepresidente de Representación, Jorge A. Sierra Martínez; de Gestión, Carlos Ramón López Molly; Vicepresidente de Operación Interna, Amado Contreras Madrigal; de Programas Específicos, Francisco Javier Magallanes y de Tesorero, Octavio Chávez Ramírez, de acuerdo a los estatutos del reglamento de la Cámara, cada cuatro cuenta con una vicepresidencia alterna, que en el orden anterior ocupan las siguientes personas: Javier Cervantes Torres, José Manuel Contreras Neftalí, Gabriel Beltrán Navarro, José Avalos y Raúl Ocampo Cedillo.

Marcos

latinoamericanos [illegible] de Brasil, [illegible], Chile y Argentina entre otros países.

El guitarrista se ha dedicado por difundir su música [illegible] por cada uno de los municipios de la entidad [illegible] de la república, además de ser maestro de la Escuela de Música de la UAN.

El concierto [illegible] punto de las 20:00 horas [illegible] en la Casa Fenelón de Tepic, ubicada en el centro de la ciudad.

ARC: En seis

[illegible] gobierno [illegible] respeto [illegible] autoridades, como lo dijo el [illegible] comenzar a [illegible] del Centro, [illegible] dice el [illegible]

[illegible] a los vecinos que [illegible] afectados por los movimientos de construcción, el Presidente Municipal dijo que se está llegando a acuerdos con ellos para que todo se haga por la vía legal y no se diga que [illegible] prepotencia en la [illegible] de este proyecto.

[illegible] prevee que en 15 días [illegible] la obra, pero [illegible] que si el comité [illegible] de la misma tiene [illegible] no vamos a [illegible] los que vinieron [illegible] Rivas Curiel.

YA ESTA AQUI EN TEPIC
LA NUEVA
TINTORERIA ELECTRONICA
Su ropa fina ya la puede usted confiar con nosotros
Contamos con la más avanzada tecnología del ramo
VISITENOS EN
BOULEVARD TEPIC XALISCO No. 115

El nuevo orden mundial exige mejor capacitación en los estudiantes

México.- Los cambios económicos y políticos mundiales obligan a los estudiantes del país, a exigir una mejor preparación y contar con la capacidad para afrontar los retos del futuro, afirmó Ismael Rodríguez Aragón.

El presidente de la academía de ciencias de la educación dijo que sólo una preparación educativa de calidad podrá hacer que los futuros profesionistas enfrenten los requerimientos de competitividad que enfrentan las diversas actividades económicas y sociales de México.

Durante la presentación de la segunda edición del "Manual Pedagógico", de Carlos Jongitud Barrios, Rodríguez Aragón, dijo que ante estas perspectivas, es importante superar los multiples problemas por los que atraviesa el sistema de enseñanza del país.

El también exdirector de la escuela nacional de maestros, señaló que la pedagogía dispone de estrategias y técnicas adecuadas que meidante la investigaciones permiten a los profesores estimular y formar mejores profesionistas, lo que contibuiría a colocarlos en mejores perspectivas de vida.

Opinó que los padres de familia y los maestros deben de organizarse como socios en las operaciones del servicio de enseñanza, para superar el aprovechamiento de los alumnos y, por ende, los problemas del sistema de enseñanza.

A su vez, el presidente de la fundación internacional CADMUS, Joseph Naffah, organismo que apoyó la edición del libro, dijo que las sociedades tanto de México como de América Latina deben trabajar arduamente para que los profesores tengan un sueldo digno.

"En Latinoamérica es doloroso ver que los maestros tengan que hacer marchas, y paros generales para presionar al gobierno en virtud de mejores percepciones salariales sin embargo, todos los sectores de la sociedad deben contribuir a superar estos problemas con el fin de mejorar los sistemas de enseñanza que actualmente se imparten en la región", aseveró. (NOTIMEX)

Iniciarán CEE y los partidos políticos de Veracruz proceso electoral

Xalapa.- La Comisión Estatal Electoral (CEE) se reunirá hoy con los representantes de todos los partidos políticos con la finalidad de preparar el proceso electoral para elegir gobernador y diputados locales.

El presidente de organismo, Miguel Angel Días Pedroza, dijo que de acuerdo al artículo 11 del codigo electoral local, la CEE se reunirá dentro de los 10 primeros días del mes de febrero del año de elección ordinaria para hacer los preparativos de la jornada electoral.

Señaló que a partir de mañana y hasta culminar los comicios, la CEE sesionará por lo menos una vez al mes, con lo que se iniciarán los preparativos para la renovación de los padres ejecutivo y legislativo de Veracruz.

Se instalarán también las comisiones distritales y municipales electorales, además se nombrarán a los funcionarios y número de Casillas que se intalarán para ese proceso, indicó el también Secretario General de Gobierno.

Respecto a las licencias que solicitan los municipios de San Andrés Tuxtla, Angel R.Cabada y Tezonapa a 36 días de haber iniciado funciones, señaló que la determinación de esos permisos fueron por problemas personales de cada alcalde.

Sobre el caso de Soteapan donde el palacio municipal continúa tomado desde hace más de 36 días por opositores al municipe electo Demetrio Bautista, dijo "será el propicio alcalde quien determine si solicita licencia para separarse del cargo o sigue al frente" (NOTIMEX)

XEROX

¿Su empresa requiere reproducir de 6,000 a 15,000 documentos mensuales?

Documéntese...

Xerox Tepic 216 86
Pto. Vallarta 410 25

Conozca las ventajas de las copiadoras Xerox para medio volumen, ideales para empresas medianas, que le ofrecen los más altos estándares de calidad y rendimiento en la **reproducción de documentos.**

XEROX GARANTIA DE SATISFACCION TOTAL 3 AÑOS

Xerox es la compañía de mayor experiencia en documentos, en México y en todo el mundo. Sus multisoluciones basadas en alta tecnología, le permiten asistir a empresas de todos los tamaños para incrementar su productividad.

Su extensa Red de Servicio es la única que cubre totalmente el territorio nacional. Y, por si fuera poco, sólo Xerox le brinda la Garantía de Satisfacción Total por 3 años*, además de que todas las copiadoras Xerox cuentan con garantía de un año en servicio, partes y refacciones.*

Xerox
Por la importancia de sus documentos.

Xerox® es una marca registrada de Xerox Corporation usada por Xerox Mexicana como representante autorizado

* Para hacer válidas estas garantías, llame o acuda al Centro Corporativo Xerox, Bosque de Duraznos No. 61, Col. Bosques de las Lomas, C.P. 11700, México, D.F., o a la Oficina Xerox de su localidad NOM-

La industria textil registró avances en 1991

México, D.F.- Pese a la persistencia de algunas dificultades en el proceso de modernización y en la contratación de personal, la industria textil registró avances durante 1991, que se reflejaron en el volumen de ciertos productos y las exportaciones.

De acuerdo con un análisis del grupo expansión,el signo más importante de recuperación de ese sector fue el aumento de los ingresos por exportaciones a una tasa de 23 por ciento, superior al crecimiento medio anual registrado entre 1986 y 1990, cuando fue de 16 por ciento.

Agrega que luego de un crecimiento negativo en 1990, la elaboración de prendas de vestir y la maquila, en los primeros ocho meses de 1991 lograron un crecimiento de uno y 16 por ciento respectivamente.

Sin embargo, la rama de hilados y tejidos de fibras blandas mostró una caida de 100 por ciento, mientras que hiladas y tejidos de fibras duras tuvo un desplome de 50 por ciento.

En cuanto a las importaciones de maquinaria textil, representaron una erogación de 231 millones de dólares, 1 por ciento menos que la suma invertida en el rubro durante los primeros 10 meses de 1990.

Por lo anterior, el análisis de expanasión advierte que "en el mediano plazo, las dificultades para aumentar la producción y el menor ritmo en la modernización de la maquinaria podrían repercutir en un estancamiento de las exportaciones".

Además, señala: "todo parece indicar que la adminsitración del personal en la rama no ha tendio capacidad pra responder a las demandas de la modernización industrial". Sólo así se explican las dificultades que han tenido para contratar personal calificado, para lograr una producción de calidad.

El texto de expansión concluye que se requerirán más recursos para la inversión y capacitación del personal, pues de lo contrario continuará el déficit comercial de la industra textil. (NOTIMEX)

Suspenden autoridades de EU cierre de carriles en autopistas

Tijuana, 6 de febrero.- Autoridades migratorias mexicanas instalaron una caseta custodiada por tres agentes que impedirán el cruce de indocumentados mexicanos hacia Estados Unidos por esta frontera, se informó aquí.

Un comunicado de la delegación de la Secretaría de Gobernación en el fronterizo estado de Baja California, explicó que la medida forma parte de los acuerdos a que llegaron las autoridades de la carretera de acceso a México.

La Patrulla Fronteriza cerraría a partir de hoy cuatro de los seis carriles de circulación de la autopista cinco, para evitar la entrada de inducumentados mexicanos, que al cruzar corren en sentido contrario sobre la carretera.

De acuerdo al comunicado, el subsecretario de gobernación, Miguel Limón Rojas, se entrevistó anoche con directivos de la Patrulla Fronteriza, el Departamento de policía, el Sheriff y la Policía de Caminos, y se determinó suspender la medida en respuesta a la actitud del gobierno mexicano.

El vocero de la Patrulla Fronteriza, Steve Kean, señaló que se suspendió el cierre de cuatro carriles, pero serán colocados 25 oficiales de la corporación que supervisarán la zona para impedir la entrada de indocumentados por la autopista.

Según el reportero de la caseta de servicios migratorios, en las últimas 24 horas solo cuatro indocumentados eludieron la vigilancia y lograron cruzar hacía Estados Unidos.

En 1990, 17 indocumentados murieron atropellados en la autopista cinco en 1990, la cantidad disminuyó a 11 en 1991 y en este año se han reportado cinco víctimas.

En los principales canales locales de televisión de San Diego y Los Angeles, California, los noticiarios difunden un video en el que aparecen decenas de ilegales corriendo por la carretera y exponiéndose a ser arrollados por algún vehiculo. (NOTIMEX)

México será competitivo en hortalizas con el TLC: CNC

Ensenada.- Con el Tratado de Libre Comercio (TLC) el campo mexicano estará en posición de competir con Estados Unidos en materia de hortalizas, pero no en la producción de granos consideró el lider de la CNC, Luis González Ruíz.

El dirigente estatal de la Confederación Nacional Campesina (CNC), indicó que los productores locales tendrán amplias ventajas con el TLC, por la cercanía con el mercado de California, Estados Unidos.

En cuanto a tecnología, dijo que México aprendió los avanzados sistemas de cultivo utilizados en países como Estados Unidos, Israel y Japón, para competir en un marco de eficiencia.

Agregó que la inconformidad que interponen los negociadores estadounidense del Tratado de Libre Comercio es la mano de obra barata mexicana, por lo que los jornaleros mexicanos deben percibir remuneraciones más justas a su esfuerzo. (NOTIMEX)

Producción de diversos productos básicos para 1992: SARH

Celaya, Gto.- La Secretaría de Agricultura y Recursos Hidráulicos (SARH) preve que para 1992 se producirán 15.5 millones de aves para consumo en la entidad, que representan 81,500 toneladas de carne.

El delegado de la SARH, Francisco García Arteaga dijo que de ese número de aves, tres millones 600,000 destinarán para la producción de 43,500 toneladas de huevo.

En cuanto a la producción pecuaria, estableció que durante el presente año se esperan obtener 537 millones de litros de leche de 1,30 vasa y 22 millones 500,00 litros más de 492,730 cabezas de cabrino.

En materia de miel, esperan una producción de 43,500 toneladas provenientes de 42,000 colmenas distribuídas en diferentes partes del estado.

García Arteaga recordó que en 1991 obtuvieron 957 aves que produjeron 79,100 toneladas de carne, y lograron una producción de 42, 150 toneladas de huevo.

Agregó que en 1991 cosecharon 1,239 toneladas de miel, además de 528 millones 400,000 litros de leche de vaca y 21,100 litros de leche de cabra. (NOTIMEX)

Bancomer ratifica a su comité directivo

México, 6 de febrero.- La asamblea de accionistas del Banco de Comercio (BANCOMER), ratificó como presidente y vicepresidente del consejo de administración del Banco, a Eugenia Garza Laguera y Eduardo Elizondo, respectivamente.

En la asamblea, se modificaron también los estatus sociales del Banco y ahora el número de consejeros en Bancomer se amplia de once a 44.

Bancomer precisó que los once miembros del consejo de administración anteriores a la presente asamblea, fueron elegidos durante la primera sesión del consejo de administración, una vez privatizado el Banco, y los restantes en la asamblea que se celebró hoy.

Los accionistas del segundo Banco más importante del país, autorizaron a Bancomer a formar parte del grupo "Valores Monterrey S. A. (VAMSA), y precisaron los términos de constitución en grupos financieros.

Dentro del grupo, quedan la casa de bolsa acciones bursátiles, Bancomer, y las empresas de arrendamiento y facturaje que ya poseía el Banco de su venta.

En cuanto a seguros Monterrey, la empresa del grupo Vamsa, tiene excluida del mismo y se constituyen en una empresa aseguradora independiente de Vamsa. (NOTIMEX)

El PAN realizará foros sobre reformas al 27 constitucional

México, 6 de febrero.- El Partido Acción Nacional (PAN) iniciará este domingo una serie de foros campesinos, donde los trabajadores del campo darán a conocer sus opiniones respecto a a las reformas al artículo 27 constitucional.

La Secretaría de Acción Ciudadana del PAN, Luisa María Calderón Hinojosa, informó que en los foros, que se realizarán en distintas ciudades del país, participarán representantes de organizaciones campesinas como la OGOCP, CNC, CCI, así como otras filiales de partidos políticos.

Explicó que los resultados del foro se entregarán a la fracción parlamentaria de su partido para que, a su vez, los exponga en la Cámara de Diputados, y luego sean considerados en la reglamentación final del artículo 27 constitucional.

Expuso que los temas de mayor interés para el PAN son los relativos al financiamiento, formas de asociación para la producción, tecnológica y educación, y desarrollo rural integral.

(NOTIMEX)

Suscríbase a MERIDIANO *de Nayarit*

Pulso

Elías Maldonado Oronia

Arceo, en honor a su "responsabilidad cristiana", hizo referencia al hecho durante su mensaje (**marzo de 1978**) del Jueves Santo.

La versión de García Franco, recogida por el mismo periódico que tergiversó la homilía que dio lugar a la condenación episcopal, acusaba a Méndez Arceo de "nefasto rebelde sólo comparable con el francés Marcel Lefebvre" y de "oveja descarriada", a quien el Papa espera el momento adecuado "para volver al rebaño".

Don sergio se limitó ante los fieles, en aquel entonces, a recordar a San Martín, que ante la Dieta del Imperio Romano defendió a Prisciliano, acusado de hereje a través de la historia.

"**Hoy, cuando se conocen los escritos de Prisciliano** -advirtió- **se sabe que San Martín tenía razón al defenderlo**".

Y agregó: "**Así se hace la historia de la Iglesia. Son los riesgos del testimonio**".

Méndez Arceo hizo mención a los fracasos de Jesús y dijo que por eso "**debemos ser cautos al juzgar, no con una razón egoísta para no ser juzgados sino para cumplir con la caridad y con la verdad, esa difícil verdad**".

El siguiente texto pertenece a la homilía leída por el obispo el 23 de marzo de 1978

Hermanos: el domingo 12 de marzo ante el inusitado acontecimiento de la declaración del Consejo de Presidencia de la CEM creí conveniente ofrecer "para que sea leída en la Semana Santa, posiblemente para el Jueves Santo, una ampliación y explicación de lo dicho en mi homilía del 19 de febrero".

Al meditar, hermanos, larga y frecuentemente después de lo dicho por mi ese domingo 12 en la catedral, después de enterarme de la deformación y aprovechamiento de dicha declaración por los integristas católicos y no católicos, después de apreciar las reflexiones y solidaridad de los cristianos en proceso de renovación evangélica y servicio a los marginados, particularmente de sacerdotes y de religiosas de esta diócesis y de otros lugares, vine a resolver que mis palabras significaran, más bien al renovar con los sacerdotes y los laicos, las promesas de la ordenación y del bautismo, reafirmar mi comunión con mis hermanos obispos en el compromiso común de anunciar la Palabra de Dios escrita y acontecida en el hoy de Dios en nuestro mundo.

Me dejo interpelar por la palabra evangélica presentada por Mateo y comentada por Lucas: "Si yendo a presentar tu ofrenda en el altar te acuerdas allí de que tu hermano tiene algo contra ti, deja tu ofrenda allí ante el altar y ve primero con tu hermano a reconciliarte vuelve entonces y presenta tu ofrenda" (**Mt. 5,23. cfr Lc. 6,27-38**).

Ya conversé con mi hermano el arzobispo de México Ernesto Corripio en quien se han concentrado por estar a la mano las interrogaciones intencionadas de la prensa y muchas malas interpretaciones propiciadas no a la reconciliación y a la construcción común del Reino de Dios, sino más bien al endurecimiento y ahondamiento de las imprescindibles diferencias de opinión y de actitudes.

He repasado las incidencias de la búsqueda del "camino" **en los Hechos de los Apóstoles y en las cartas del Apóstol Pablo. Los enfrentamientos también públicos entre los Apóstoles y su capacidad y forma de superarlos.**

Hoy al celebrar en la consagración de los óleos la unción mesiánica de Jesús para la liberación de los hombres y en la Eucaristía el sacramento de toda la obra salvadora de Dios en la comunión fraternal, no podemos decir paz donde no hay paz como los falsos profetas, sino hacer la verdadera paz no como la que da el mundo.

Sabemos que el anuncio de los valores del Reino tan contrarios a los valores del mundo hará que se verifique la palabra del Señor: "No he venido a sembrar paz, sino espadas" (**Mt. 10, 34; Lc. 12, 52**). **Por esto, por más insólito que sea este acontecimiento, podremos alegrarnos, si es ocasión de que el pueblo de Dios, los teólogos y los obispos nos expresemos en la clarificación de la voluntad del Señor. Yo me hubiera alegrado grandemente, si las palabras de mis hermanos Obispos me hubiesen impulsado e iluminado en mi búsqueda angustiosa y permanente de los caminos del diálogo con los hombres no creyentes.**

Que la unción del Espíritu Santo simbolizada por los Santos Oleos nos transforme el corazón de piedra en corazón de carne (Ez. 11,19), **para que podamos volver reconciliados a presentar nuestra ofrenda al altar. Esta ofrenda nueva del sacerdocio nuevo: ofrecemos con Cristo al Padre en el Espíritu Santos. Amén.**

Un contenido, sin duda, digno de reflexión de este buen hombre que fue el séptimo Obispo de Cuernavaca.

Y es que ese inolvidable 9 de marzo de 1978 el Consejo de Presidencia del Episcopado Mexicano, había hecho pública una declaración en la que censuraba al obispo de Cuernavaca, por unas declaraciones relativas al Evangelio y al Marxismo. Con esa actitud los dirigentes de la iglesia mostraron una preocupación por la inclinación radical de algunos de sus miembros importantes.

Méndez Arceo, pues, dejó claro que en el Concilio Vaticano, la iglesia se abrió al mundo, pero sólo al mundo burgués y no al socialista.

Descanse en paz, don Sergio.

(Salud)

El consejo político del PRI-DF "no será instancia decorativa": Aguilera Gómez

México, 6 de febrero.- El líder del PRI capitalino, Manuel Aguilera Gómez, advirtió hoy que el Consejo Político de este partido "no será una instancia decorativa sino que será un órgano deliberativo y participativo".

Agregó que el consejo político del PRI en el Distrito Federal tendra también funciones de foro a fin de que en su seno se dabatan internamente las estrategias partidistas, tácticas y opciones electorales, y sobre todo, dijo, en el tratara de fortalecer los programas de trabajo del partido.

Poco antes de que el secretario general del CEN del PRI, Rafael Rodríguez Barrera, tomara la protesta a los integrantes del Consejo Político, el senador distritense subrayó que mas que unas estructura administrativa, el consejo será un método de trabajo con un sistema democratico.

Al señalar que este proceso de transformación interna es irreversible y permanente, anunció que con este mismo espíritu, el PRI-DF instalará a la brevedad los consejos políticos en cada uno de los 40 distritos electorales de esta ciudad.

Tras hacer un balance sobre el proselitismo electoral que se reflejó con un triunfo contundente en 1991, aclaró que los representantes populares serán permanentes gestores de las demandas ciudadanas "no nos proponemos solamente dar respuesta a nuestros militares", acotó.

Entrevistado en el museo de la ciudad de México, escenario de la formación del consejo político del PRI capitalino, Aguilera Gómez dió a conocer los nombres de quienes formarán parte del comité directivo de este instituto.

Dijo que como secretario de información y propaganda fue designado Salvador Olmos, en organización, Ricardo Castillo Peralta, en administración y finanzas, Adrian Ordaz Hernández, en acción electoral, Ismael Orozco Loreto, como secretario particular Salvador Juáreza Hernández, quedando pendiente la secretaria de Gestoria y Quejas.

Anuncio, asimismo, que el miércoles de la próxima semana el PRI capitalino informara acerca de la ruta que efectuara por todo el Distrito Federal donde paralelamente ira instalando los consejos políticos en cada distrito electoral. (NOTIMEX)

INSTITUTO NAYARITA DE LA SORDERA

LERDO No. 128 OTE. ENTRE SAN LUIS Y URES — TEL. 2-41-34 — TEPIC, NAYARIT

Ofrece a Ud. aparatos auditivos desde 850,000.00 Pila 675 de larga duración a 3,000.00 c/u. Tenemos facilidades de pago

¡Visítenos!

Industrias John Deere y sus distribuidores en Nayarit para auxilio de los agricultores establecen promoción especial

Poderosos, Confiables, Garantizados. ¡Y con un 10% de descuento!

Aproveche esta sensacional promoción, en los Tractores 2755 Turbo Synchron y 2755 TSDT.

Con toda la calidad, respaldo y servicio John Deere. 2755 Turbo Synchron, el más poderoso de los tractores medianos, le ofrece: economía y facilidad de manejo.

El 2755 Turbo Synchron Doble Tracción, agrega a estas ventajas la Doble Tracción, que le da gran capacidad de tiro y alta confiabilidad.

Además, John Deere los garantiza por 2 años ó 2000 hrs. y en algunos de sus componentes, hasta por 4 años.

Adquiera ya cualquiera de estas dos versiones del Tractor 2755 con este fabuloso descuento y haga de la próxima cosecha ¡Su mejor inversión!

Oferta válida del 1o. al 29 de Febrero de 1992 ó hasta agotar existencias, lo que ocurra primero

EQUIPOS AGRICOLAS DEL PACIFICO, S. A.
INSURGENTES 1032 OTE.
TEL. 3-23-28 3-91-68 3-13-25

King-ozono

CORPORACION INTERNACIONAL KING OZONO S. A. de C. V.

DISTRIBUIDOR AUTORIZADO EN NAYARIT

APARATOS PURIFICADORES Y DESCONTAMINANTES DEL AGUA Y AIRE ... DE EXPERIENCIA EN DIVERSOS PAISES DE EUROPA, AHORA EN MEXICO

Aplicaciones en: Autobuses, Baños ... Quirófanos, Granjas, Establos, Gimnasios, Clubes, ... Juntas, Carnicerías, Oficinas de Gobierno, ... Purificadoras de Agua, etc.

DISMINUYA EL RIESGO DE INFECCIONES VIRALES ...

Frente empresarial contra la miscelánea fiscal: CANACO

México, 6 de febrero.- El Consejo Coordinador Empresarial ha establecido ya un frente contra la miscelánea fiscal que presionará hasta que las autoridades cambien las disposiciones fiscales que tanto dañan la inversión en el país, advirtió el dirigente de los comerciantes organizados, Vicente Mayo.

El presidente de la Cámara Nacional de Comercio de la Ciudad de México (CANACO) aseguró que las disposiciones de este año son peligrosas, pués retraen la inversión extranjera y obligan a las pequeñas empresas a subsistir.

Al inaugurar el II Seminario sobre reformas fiscales 1992, organizado por la CANACO, Mayo añadió que los comerciantes nunca dejarán de pagar impuestos y menos realizarán paros y plantones para protestar contra las disposiciones del fisco pero si presionaremos a las autoridades para que se den cambios que nos beneficien.

Con la sofisticación de los cálculos y tecnisismos que contienen las leyes fiscales, el contribuyente se encuentra en un total estado de indefensión, acotó.

A esto habría que agregar, dijo, que las figuras delictivas que tienen las leyes fiscales, ponen al comerciante en el inminente peligro de perder su patrimonio y libertad, por simples errores o interpretaciones de las autoridades.

Vicente Mayo confió en que a través del diálogo con las autoridades hacendarias se pueden cambiar estas disposiciones fiscales, para que den seguridad y certeza jurídica, única forma de impulsar el desarrollo de los inversionistas que arriesgan su patrimonio.

Señaló que el Congreso de la Unión en su próximo período extraordinario, debe tomar medidas para realizar cambios a la miscelánea fiscal a fin de dar seguridad y confianza a los inversionistas nacionales y extranjeros.

El dirigente de los comerciantes organizados destacó, por otra parte lo expuesto ayer por el presidente Carlos Salinas de Gortari, respecto a que los mexicanos no quieren una iglesia con riqueza, ni gobernantes que manipulen a la religión. Coincidió en que la relación Iglesia-estado no debe mal interpretarse. (NOTIMEX)

Semblanza de Sergio Méndez Arceo

México, D.F.- El ex arzobispo de Cuernavaca Sergio Méndez Arceo, figura clave en el acercamiento entre cristianos y marxistas, murió hoy a los 85 años de edad en la ciudad de Oaxtepec.

Méndez Arceo, quien nació en 1907, realizó estudios en el seminario conciliar de México en 1921. Seis años después ingresó al pontificio colegio Pio Latino Americano de Roma y obtuvo los grados de Doctor de Filosofía y Licenciado en Teología en la pontificia Universidad Gregoriana.

En 1934 fue ordenado sacerdote y se doctoró en historia eclesiástica que ocupó hasta 1981 cuando se jubiló para convertirse en presidente de la organización para la defensa de los refugiados latinoamericanos.

El ex arzobispo de Cuernavaca fue colaborador de la revista de historia de América y la revista abside. Su tésis doctoral en 1939 fue sobre la política de la santa sede en la erección de los obispados de las indias occidentales en el siglo XVI.

Entre sus obras también destacan la real pontífice universidad de México y compromiso cristiano y liberalización.

En 1983 recibió la orden de la solidaridad otorgada por el consejo de Estado de la República de Cuba.

En la actualidad junto con el escritor guatemalteco Luis Cardoza y Aragón era responsables de la cuenta bancaria del comité mexicano "Va por Cuba" mediante el cual se pretende reunir recursos para enviar 20 mil barriles de crudo a la isla.

Convocatoria para la posible modificación del reglamento de pagos de la UNAM

México, 6 de febrero.- La Comisión de presupuesto del Consejo Universitario dió a conocer hoy la convocatoria para la consulta que se llevará a cabo en la UNAM sobre la posible modificación al reglamento general de pagos.

Juan Pablo Arroyo, miembro de esta comisión, informó en conferencia de prensa, que las bases de la firma establecen que todos los integrantes de la Comunidad Universitaria podrán manifestarse por escrito mediante una o más propuestas.

Precisó que las ponencias deberán versar sobre la participación del estado y el financiamiento de la educación superior. Así como los criterios que deberán adoptarse en caso de actualizar las cuotas de la UNAM.

Agregó que las propuestas deberán presentarse a partir de mañana hasta las 18 horas del próximo 24 de febrero en la sede del Consejo Universitario, ubicada en el cuarto piso de la torre de Rectoría.

Dió a conocer que la próxima semana iniciarán las conferencias informativas sobre un eventual incremento en la cuotas, en las que participarán investigadores, profesores y estudiantes.

Estas, dijo, se desarrollaran en las ENEP Acatlán y Zaragoza, preparatorias dos y cuatro, CCH Sur y Atzcapotzalco y en Ciudad Universitaria.

Por su parte, Norma Angélica Ortega, Consejera Estudiantil de la Facultad de Química e integrante de la Comisión de Presupuesto, dijo que entre los expositores tentativos se encuentran Enrique González Casanova, Horacio Labastida, Sergio García Ramírez, Carlos Payán Olas Fuentes, Pablo Latapi, Arnaldo Córdoba, Pablo González Casanova, Rolando Cordera, Ronín Kent y Marcos Katlan. (NOTIMEX)

¿Temor al hablar en Público?
¡Cultiva tu pensamiento y controla tus emociones !

Aprende a hablar en público en la Academia de Oratoria "Maestro Muñoz Cota" que dirige el Lic. Jonás Flores.*

Clases de Lunes a Jueves, mañana y tarde
Insurgentes 13 Oriente. Tepic, Nayarit. Tel. 4-23-53

De Oportunidad

36 hectáreas de terreno con madera de pino a 20 minutos de Xalisco.

Camino en buen estado.

Informes en el teléfono 2-00-15

AERO CALIFORNIA

25% DE DESCUENTO*

DE: TEPIC

A: CULIACAN
LA PAZ
MEXICO
TIJUANA

CON NUESTRO ACOSTUMBRADO SERVICIO DE:
BAR GRATIS

ITINERARIO

DE:	A:	SALE:	LLEGA:	FRECUENCIA	ESCALA
TEPIC	CULIACAN	16:10	22:10	Diario	MEX
TEPIC	LA PAZ	16:10	23:10	Diario	MEX
TEPIC	MEXICO	16:10	18:25	Diario	Directo
TEPIC	TIJUANA	11:45	13:25	Diario	Directo

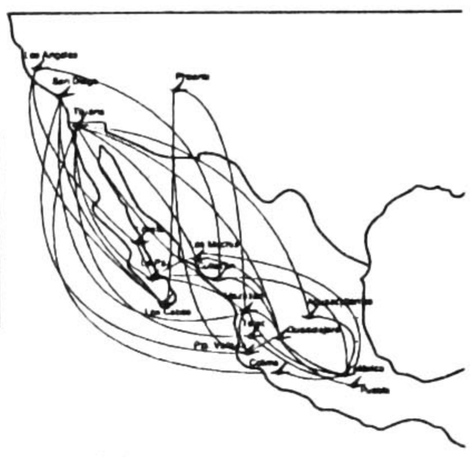

Consulte a su experimentado agente de viajes .

* Promoción válida viajando Martes, Miércoles y Jueves hasta el 9 de Abril de 1992 en la compra de boleto en viaje redondo y/o sencillo.

DURANGO # 6 SUR 6-16-36 TEPIC,NAY.

Da a conocer Hacienda la convocatoria para la venta de Banca Promex

México, 6 de febrero.- La Secretaría de Hacienda y Crédito Público (SHCP) dió a conocer la convocatoria para la subasta del 66 por ciento de las acciones de Banca Promex, propiedad del Gobierno Federal.

Precisó que serán objeto de subasta 250 millones de 676 mil 360 acciones, representativas del 66 por ciento del capital social pagado de Banca Promex.

Del total de acciones, 193 millones 774 mil 770 corresponden a la serie "A" y representan el 5 por ciento del capital social, mientras que 56 millones 992 mil 590 acciones corresponden a la serie "B" y suman el 15 por ciento del capital.

La SHCP indicó que el monto de CETES requeridos como depósito para los grupos interesados en comprar Banca Promex será de por lo menos 30 mil millones de pesos.

La recepción de las posturas para la subasta de Banca Promex, que forma parte del quinto paquete de bancos a desincorporar, se llevará a cabo el 3 de abril próximo en las oficinas de la Secretaría Técnica del Comité de Desincorporación Bancaria.

La asignación del banco, como en las anteriores desincorporaciones, se hará en favor del participante que ofrezca el precio más alto.

En caso de que se presenten posturas similares, la asignación no se hará en función exclusiva del precio, sino que se tomará en cuenta también la experiencia financiera de los participantes, la diversificación del capital social y la política de capitalización, entre otros.

El grupo a quién se le asigne Banca Promex, deberá efectuar el primer pago a más tardar el quinto día hábil siguiente a la fecha en que se le notifique la asignación, equivalente al 20 por ciento del precio ofrecido.

El segyndo pago dentro de los 30 días naturales siguientes, cubriendo otro 20 por ciento del precio y la última liquidación, equivalente al 60 por ciento a los 120 días naturales siguientes a la fecha límite para cubrir el segundo pago. (NOTIMEX)

INVERLAT y grupo bursátil mexicano, interesados en la compra de COMERMEX

México, 6 de febrero.- Los grupos financieros Inverlat y Bursátil Mexicano son los principales interesados en la compra del 66.54 por ciento de las acciones, en poder del gobierno federal, de Multibanco Comermex, considerado el cuarto banco más importante del país.

El grupo financiero Inverlat, que posee una de las más importantes casas de bolsa del país, es encabezada por Agustín F. Legorreta, conocido por ser uno de los principales protagonistas del "crac" bursátil de octubre de 1987.

Inverlat fue fundado como grupo el dos de octubre de 1990, y actualmente cotiza en el mercado de valores en el sector de servicios.

Recientemente, el grupo financiero Inverlat solicitó un préstamo a Banca Serfín, por 200 millones de dólares que, según analistas el medio bursátil, servirá para comprar Comermex.

Alonso de Garay es el Presidente del grupo bursátil mexicano, que entre otras empresas, cuenta con la casa de bolsa del mismo nombre, así como con promoción de formación de capitales, promoción de inversiones bursátiles y fondo de valores de renta fija.

Participó también en la subasta de Banco Serfín, que fue vendido al grupo financiero Operadora de Bolsa S.A. (GFOBSA) en 2.8 billones de pesos.

El grupo bursátil mexicano fue constituido el 7 de junio de 1978 y participa, al igual que Inverlat, en el sector servicios del mercado de valores, su principal actividad financiera se concentra en Monterrey, Guadalajara y el Distrito Federal.

De acuerdo con la convocatoria publicada por el gobierno federal, los grupos interesados en la compra de Comermex deberán cubrir un depósito de 75 mil millones de pesos en CETES, para tener derecho a participar en la subasta.

Los activos totales de Multibanco Comermex al mes de noviembre, según datos de la dirección de Banca Múltiple de la Secretaría de Hacienda, ascienden a 21 billones de pesos, capital contable de 982 por 178 mil 387 millones de pesos.

Multibanco Comermex cuenta con 11 millones 636 empleados y 351 sucursales en toda la republica, un millón 300 mil cuentahabientes y tres agencias en el extranjero.

Las posturas para la compra de Comermex se recibirán este viernes a las 13 horas, en la Secretaría Técnica del Comite de Desincorporación Bancaria, en esta ciudad. (NOTIMEX)

Invertirán 7,500 millones para dragar puertos en Campeche y Tabasco

Ciudad del Carmen, Camp.- Puertos Mexicanos invertirá este año unos 7,500 millones de pesos para dragar los puertos de Campeche y Tabasco, informó hoy el delegado regional de esa dependencia, Isaac Hernández Toledo.

Señaló que en Campeche los trabajos serán menores, ya que el asolvamiento de los canales de acceso a los puertos de Laguna Azul en esta ciudad y Lerma, en la capital del estado, no es grave.

"En el caso de Laguna Azul sus dos canales de acceso permiten el tráfico de barcos que calan hasta 15 pies, por lo que se tratará de mantener durante todo el año una profundidad de 16 a 18 pies".

explicó.

Respecto a Lerma, señaló que el presupuesto para dragado permitirá mantener durante 1992 una profundidas mínima de 12 pies en el canal de acceso al puerto.

Indicó que durante este año concluirá un estudio que realizan técnicos holandeses para coadyuvar al desarrollo portuario de frontera Tabasco.

Dicho proyecto, dijo, pretende convertir a esa terminal marítima en un puerto de alto que permita a producto agrícolas y ganaderos Chiapas, Veracruz y Camp la exportacion de sus produ a Estados Unidos.

Apuntó que la compañía holandesa "Nedeco", que tiene a su cargo los estudios para desarrollo portuario de fron deberá entregar los resulta antes de julio próxi (NOTIMEX)

176 extranjeros fueron deportados en enero pasado

Chetumal.- La Dirección de Servicios Migratorios deportó 176 extranjeros que ingresaron ilegalmente al país en enero pasado, lo que representa un incremento de 64 indocumentados en comparación con el primer mes de 1991.

El Director de Servicios Migratorios, Fedérico Domínguez Zuloaga explicó que miembros de la armada de México detuvieron enero pasado a Alberto Caamal Borges de nacionalidades mexicana, quien conducirá extranjeros en forma ilegal por la frontera con Bélice.

Precisó que Camal Borges ya había sido consignado anteriormente al ministerio público por el mimso delito y quien en esa ocasión logró introducir a siete hondureños.

Domínguez Zuloaga explicó que los 176 extranjeros deportados en enero son de nacionalidades beliceña, guatemalteca, hondureña, salvadoreña, rusa y estadounidense, de los cuales nueve eran menores de edad. (NOTIMEX)

Movilizan 177, 216 toneladas de carga en Guaymas durante enero

Guaymas, Son.- Servicios Portuarios de Guaymas (SEPOG) movilizó durante enero pasado 177,216 toneladas de carga, lo que representa un 33.9 por ciento de incremento con respecto al mismo período del año anterior.

El director de la empresa, Roberto Hernández Camalich, dijo que el aumento representó 44,800 toneladas más que el año anterior, ya que en enero de 1991 se movilizaron 1342.336 toneladas de cargas de materia prima e industriales diversas.

Señalo que en enero de 1992 el volumen de importaciones fue de 48,210 toneladas [illegible] el año anterior se manejaron [illegible]48 en el mismo mes, lo que significó una baja en este rubro de [illegible]7 por ciento.

Mencionó que en exportaciones movilizado dentro del país en el primero mes del año se advirtió que fueron transferidos 50,110 toneladas mientras que en 199[illegible] se manejaron 15,316, que significa un incremento de 227.[illegible] por ciento.

Hernández Camalich, apuntó que la empresa privada Cementos Mexicanos (CEMEX) fue la que mayor porcentaje de carga movilizó, con 45,603 toneladas, de las 177,216 que se manejaron en enero pasado. (NOTIMEX)

Municipio rematará bienes muebles

Monterrey.- El municipio de Monterrey venderá bienes muebles, entre ellos vehículos de transporte en desuso, sillas, escritorios y otros objetos que no se utilizan en las labores administrativas.

El alcalde Benjamín Clariond Reyes que el proyecto de venta se presentará hoy ante el cabildo durante la sesión extraordinaria y después se enviará al congreso del estado.

Precisó que se venderán camionetas y automóviles que están en el coarralon, así como otros enseres, de los cuales la comisión de patrimonio ya [illegible] su costo y cantidad

Shasha y Ricky forman una muy bonita pareja, pero no pasó de ahí, sólo amigos y nada más.

Protagoniza Yuri su propia autobiografía en "Soy Libre"

México, D.F.- La cantante y actriz mexicana Yuri asistió a la premier de su primera película "Soy Libre" ante una muchedumbre que la recibió en un cine de esta capital en un espectáculo de luces y reflectores al estilo Hollywood.

El filme, que aborda la historia de una cantante cansada de las presiones de la vida artística, es una especie de autobiografía de la interprete de éxitos como "Osito Panda", "La Maldita Primavera" y "Deja".

La película, co-producida por Carlos Amador, el fallecido Fernando de Fuente y Televicine, narra las peripecias de "Yuri", quién siempre está acompañada de Jaime (Pedro Romo) su representante, un homosexual que se convierte en su confidente y amigo.

"Soy Libre" se grabó en Miami y tiene la intención de divertir a los fanáticos de la cantante veracruzana quién interpreta temas como "Hombres al borde de un ataque de celos", "Quién eres tú", "Que pasa", "El apagón" y "Quiero ser libre", entre otras.

Carlos Amador indicó que "Soy Libre" es una "super producción justa para una estrella de cine".

En la historia Yuri no sólo acaparará la atención de sus admiradores por su rubia cabellera, sino también por los diminutos shorts y el vestuario extravagante que utiliza.

"Soy Libre" es dirigida por Juan Antonio de la Riva, y en ella también participan los galanes Omar Fierro y Luis Uribe.

A la premier que tuvo lugar en un cine de las calles de Reforma en esta capital, asistieron actores como Eduardo Palomo, Alejandro Ibarra, Arturo Peniche, Rogelio Guerra, Rafael Amador, Javier Batiz, Ela Laboriel, Oscar Morelli, Claudia Guzmán, Oscar Bonfiglio y el grupo "Caló". (NOTIMEX)

"Eco" se transmite las 24 horas del día a tres continentes

***Los 365 días del año vía satelite**

***Con imágenes de lo que está ocurriendo en todo el mundo**

***Un excelente equipo de producción, reporteros, corresponsales y comunicadores**

Un excelente equipo de producción, reporteros, corresponsales y comunicadores, conforman el Sistema de Información y Entretemiento "ECO", que se transmite las 24 horas del día a los continentes Africa, Europa y América, los 365 días del año vía satélite.

El licenciado Jocabo Zabludovsky encabeza este sistema que transmite y presenta imágenes de lo que está ocurriendo en todo el mundo, con entrevistas, reportajes y el seguimiento de los hechos en el lugar y momento que se presenten.

Los habitantes del orbe de habla hispana, pueden conocer las noticias, en su propio idioma, con la señal originada en las instalaciones de Televisa Chapultepec.

Guillermo Ortega Ruiz, Ricardo Rocha, Abraham Zabludovsky, Jorge Berry, Ramón Fregoso, Julieta Lujambio, Ana María Vargas, Lucy Montes, Jesús Díaz, Ana María Lomelí, Crispín Barrera, Francisco Ramírez, Diane Pérez, Lourdes Ramos y Lolita Ayala, son algunos de los comunicadores que hacen esta comunicación informativa continua.

Los deportes también son de gran importancia en "ECO", y un equipo de especialistas en las diferentes disciplinas, entre los que destacan: Fernando Schwartz, Heriberto Murrieta, Antonio de Valdés, Gerardo Liceaga y Enrique Burak, entre otros, mantienen la información y llevan a cabo crónicas de los eventos más importantes sucedidos en el mundo entero. TELEVISA

Ante la falta de postores sigue en venta ex casa de Pedro Infante

Mérida, Yucatán.- La ta del hotel "Alfonso García" pertenecí al cantante y or mexicano Pedro Infante detenida debido a que el po que pretendía comprarlo eció una cantidad menor al or del inmueble, trascendió uí.

Patricia González de García, a de las propietarias, señaló e la ex residencia del artista ofrecida hasta por un precio nor a su valor real.

En septiembre pasado, un po empresarial de Estados Unidos anunció la compra de tres hoteles en la Península de Yucatán, entre los que estaba incluído el "Alfonso García".

González de García precisó que el inmueble tiene una superficie de cinco mil metros cuadrados y cuenta con 83 habitaciones amuebladas y dos restaurantes, entre otros servicios.

Agregó que el grupo empresarial que pretendía comprar el inmueble ofreció un millón y medio de dólares, cuando el valor es de un millón 775 dólares. (NOTIMEX)

María Félix, una mujer superficial que vive de la mentira: Taibo

México - La triz María Félix carece de cultura y conocimientos literarios ficientes como para opinar del abajo de los escritores exicanos, aseguró Paco Ignacio Taibo, quien sostuvo que o le importan las opiniones de famosa "Doa".

Taibo consideró que el silencio de sus colegas respecto al omentario despectivo que la amosa actriz hizo sobre el scritor Carlos Fuentes refleja que a los hombres de letras ampoco les importa un punto de ista tan superficial e intrascendente".

Aseguró que María Félix se a convertido en un indignante roducto de la televisión privada nexicana, y que la "María Bonita" que todos conocemos y recordamos es ahora una "mujer superficial que por tratar de imponer su verdad, vive ahora de la mentira".

Por eso -dijo- Taibo a Notimex en entrevista telefónica- ninguno de los intelectuales y escritores se tomó la molestia de exigir disculpas a una persona que desde su pedestal de figura mitica del cine nacional insulta a un escritor renombrado como Fuentes.

Con tono irónico, Paco Ignacio Taibo se refirió también al papel de "compañero" de lujo que realizó el periodista Jacobo Zabludovsky durante el programa televisivo en que se presento "La Doña", en el que eludio de manera inteligente su labor de inquisidor o cuestionar, tal vez para no meterse en problemas'.

"En mi libro sobre María Félix lo que trato fundamentalmente es desmitificar su figura y presentarla ante el público como un ser humano con todas sus cualidades y defectos, que en ella son muy grandes, para que la gente la vea como tal, y no como un ídolo intocable", dijo Taibo.

Ese, agregó, es el motivo por el cual la critico como actriz, actividad a la que concedo muy poca calidad, no así a la mujer de gran presencia cinematográfica

14 DE FEBRERO DIA DEL AMOR Y LA AMISTAD

El 14 de Febrero Día del Amor y la Amistad debe pregonarse el cariño, el entendimiento y la comprensión entre las parejas, novios o esposos y en general entre todos los seres humanos.

¿Sabía usted que....?

***La actriz Wendy de los Cobos es modelo**

***Leticia Calderón admira a la señora Ofelia Guilmain**

***La juvenil Gaby Ruffo espera la llegada de su sobrino**

***Para Itati Cantoral lo mejor de su familia en su unión**

Verdaderamente guapa es la actriz **Wendy de los Cobos**, quien personifica a "Mayra" en la tierna telenovela "El Abuelo y Yo", ya que su belleza radica no sólo en su físico, sino también en su fuerte personalidad, pero descubrimos que esto se debe a que además de debutar en la actuación, es una de las modelos más cotizadas en nuestro país.

Los admiradores de la bella actriz **Leticia Calderón**, están felices apreciando su magnífica actuación en la telenovela "Valeria y Maximiliano", pero ella, a su vez, declaró abiertamente que es la más ferviente admiradora de la señora Ofelia Guilmáin, de quien ha tenido la suerte de disfrutar sus grandes interpretaciones en materia de actuación; además, la aprecia por la calidad humana que ella posee.

El programa de concursos "T.V.O." sigue cautivando la atención de chicos y grandes. Una de sus conductores es **Gaby Ruffo,** quien con cualidades de frescura, talento y belleza, se ha colocado como una más de las preferidas del espectador. Ahora se le ve más contenta, pues espera con gran entusiasmo la llegada de su sobrino, hijo de Victoria Ruffo, y declaró que será la tía más consentidora.

VESTIDO para jovencita liso estampado el poliester
algodón surtido en modelos y colores T:7-13
marca Felina Style a sólo $39,900
40%
de descuento en todo
el PELTRE del
departamento de hogar
(pídalo en
cajas hasta febrero 18)
30%
en todas las PLANCHAS de vapor con suela
metal del departamento de Enseres menores
(pídalo en cajas hasta febrero 17)
50%
en TENNIS de la marca "Surreal" para
toda la familia (pídalo en cajas)
DPTO. DE LICORES
Whisky escocés J.B. de 750 ml
de 59,500 a $44,900
Cogñac Martell v.s.o.p. Medallón
de 700 ml de 149,122 a $109,900
Brandy Fundador de 700 ml
de 33,000 a $22,900
30%
de descuento en
LICUADORAS marca
Black And Decker
Mod. BDL-60 del
departamento de
enseres menores
(pídalo en cajas hasta febrero 17)
30%
en todas la COLCHAS del
departamento de blancos
(pídalo en cajas)
BLUSA para dama
surtida en modelos
y colores T:32-36
marca Nancy
Creyy s
de 35,000 a
$23,900
40%
en todas las fibras
SCOTCH BRITE
del departamento del
hogar (pídalo en
cajas hasta febrero 18)
FRUTAS Y
CIRUELA
MANZANA
TORONJA
PERA
CEBOLLA
LIMON
MANZANA
MANZANA
MANZANA
UVA
CHAYOTE
COLIFLOR
LECHUGA
DURAZNO
GUAYABA
LIMON

OFERTAS QUE VUELAN

en toda la línea de SHAMPOOS, ACONDICIONADORES, GEL, SPRAY, MOUSEE MARCA: VITAL CARE Y MERCI GELLG del departamento de perfumería

30% de descuento en toda la JOYERIA de fantasía del departamento de regalos (pídalo en cajas hasta febrero 15)

30% de descuento en todos los ABRELATAS ELECTRICOS del departamento de enseres menores (pídalo en cajas hasta febrero 17)

30% en todos los DISKETTES PARA COMPUTADORA del depatamento de cómputo (pídalo en cajas hasta febrero 17)

30% en toda la MAIZENA NATURAL LA GLORIA DE 425 GRS (pídalo en cajas hasta febrero 17)

30% todas las CAMARAS FOTOGRAFICAS MARCA ARGUS (pídalo en cajas hasta febrero 17)

30% de descuento en toda la MIEL CRISTAL para bebé vainilla y maple (pídalo en cajas hasta febrero 17)

de descuento en todas las harinas preparadas para pastel 3 ESTRELLAS (pídalo en cajas hasta febrero 17)

de descuento en toda la GELATINA SURTIDO GLORIA baja en calorías de 252 grs (pídalo en cajas hasta febrero 17)

Paquete GANCHO tubular para niño 10 pzas de 9,900 a $5,800

ABARROTES

descuentos del 7 al 10 de febrero.

Galletas Lancanelas 3 ESTRELLAS de 1 kg de 5,060 a **$4,600**

Galletas Tost-Haditas 3 ESTRELLAS de 1 kg de 4,320 a **$3,930**

Toda la línea de pastas para sopa PRONTO de 200 grs. de 860 a **$640**

Leche maternizada Enfalac de 500 grs de 8,910 a **$6,990**

MERMELADA de fresa La Costeña fco. 1000 GRS. de 8,550 a **$6,990**

MERMELADA de fresa La Costeña fco. 500 grs de 4,950 a **$3,890**

ATE DE GUAYABA Y MEMBRILLO LA COSTEÑA de 700 grs de 4,540 a **$3,690**

CHILE JALAPEÑO entero La Costeña de 2800 grs de 8,470 a **$7,430**

CHILE JALAPEÑO entero La Costeña de 780 grs. de **$2,830** a **$2,490**

Los precios bajos están en...

Comercial mexicana

XXIV Muestra Internacional de Cine

Dicen que trabajar, dormir, comer, viajar, ser cómplices de cualquier arte, inclusive el de amar, son de "los más grandes placeres. Sin embargo, para algunos, entre los que me incluyo, el mayor placer lo acapara el celuloide. En la oscuridad, en la penumbra de una sala, las siluetas se desmoronan, sufren, se enfrentan, viven muertes repentinas, se inmortalizan, logran escarbar en la historia personal de cada anónimo y su alma. Con su magia, el cine dibuja y desdibuja fantasías, sueños perfectos, historias que taladran, pero siempre e invariablemente nos preña, de emoción. Por todo ello, la Muestra internacional de cine, en nuestra selva de asfalto, siempre será un amante incondicional.

La expectación mueve a esa fista anual reuniendo, regularmente, a 21 muestras de cinematografia mundial. Directores ampliamente reconocidos, jóvenes, debutantes, temáticas del pasado que se refrescan, tópicos de la modernidad, técnicas que bien enmarcan un discurso o que adquieren valor de personaje. En fin, un incontable engranaje de crónicas, testimonios y actas, delinearon su XXIV aniversario.

Puede parecer aún imposible que alguien desconozca la relevancia de este evento afrodisiaco; sin embargo, en nuestro suelo todo es posible. Existen los indiferentes, pero por fortuna también los seducidos incondicionales. Independientemente de la sala elegida y el horario determinado, la fascinación, el alboroto y la solemnidad fueron los rasgos de este carnaval de imágenes. Todo un ritual antecedió a cada proyección; se compraron, con gran anticipación, bonos, boletos, carteles, programas. Se espió en los diarios y revistas, tratando de rastrear información. Se hicieron filas, corrimos para evitar el retraso, nos unimos a la anonimidad, al engranaje de los grandes espectáculos. Y luego, tras de la comunión de la sala oscura, creamos en los pasillos remolinos de condenas, homenajes y profetizaciones.

Demasiadas cuartillas implicaría detallar 21 filmes, pero el atrevimiento me lleva a sentenciar que esta XXIV Muestra Internacional de Cine se caracterizó por una gran diversidad temática. Quizá sólo dos asuntos fueron repetidos: la nostalgia histórica o la postguerra (China, mi dolor; Siete minutos; La madre de los reyes; Cosecha amarga y Rapsodia en agosto) y las reflexiones y acusantes crónicas acerca del arte (Encuentro con Venus; Una historia inventada y, por un momento, La entrevista). Sin embargo, la multiplicidad fue dueña y señora.

LOS GENIOS NO FALLARON A LA CITA

Akira Kurosava, en Rapsodia en agosto, vislumbra la guerra y las reconciliaciones, sin embargo ganan los indultos, por momentos de novela rosa, además de que la presencia de Richar Gere hace un cortocircuito en el estómago. Sin emgargo, y como siempre, el maestro se retifica. Federico Fellini, en La entrevista, realiza un peculiar fotomontaje fílmico de reminiscencias y añoranzas del arte cinematográfico mismo. Para muchos un rasgo de la no tan fructífera carrera del italiano y, para otros, un original transplante cinematográfico.

Theo Angelopoulos, en Paisaje en la nievla, logra capturar la inocencia y el arte del "descubrir" el valor de la muerte, la verdad, el bien y el mal. Todo con una rara intensidad y una notable belleza. Istvan Szabó, en Encuentro con Venus, trasluce la enfermedad del burocratismo, el amor, la estupidez de los nacionalismos e, impecablemente, el amor por la ópera. David Lynch, en Salvaje de corazón y a partir de una impecable estructura dramática descubre un universo onírico cargado de demencia, tensión contemación. El pretexto, una historia de amor en un ambiente de circunstancias inexorables y su relación con prsonajes fascinantemente extraños. El caso de Atom Egoyan, quien en la pasada Muestra presentó Visión familiar, es aparte. Simplemente, se trata de un filme demoledor. Mi preferida, hace del video, las computadoras y todos los hijos de la tecnocracia, metáforas para la exploración humanística de la enajenación, el deseo incestuoso, la culpabilidad y la soledad (ésta devorando al hombre moderno).

DE ESPERANZAS Y DE FUNDAMENTOS

Nuestro cine estuvo representado por Marysa Systach, Alfonso Cuarón y Alfonso Arau, quienes en general lograron imponer cierto cuidado a sus relatos. Dos comedidas medianas y un melodrama pretencioso igual que la novela. Sin embargo, justo sería aclarar que buscaron el cuidado técnico, la búsqueda de cierta originalidad y ¡el gran reto!: crear humor inteligente. Pese a que creo en nuestro cine, éstas no me dieron argumentos mínimos.

La clase coyoacanense mirada desde una azotea de humor y sarcasmo (Anoche soñé contigo). El sida, el amor y la angustia operados con el bisturí del humor, termina en sutil propuesta (Sólo con tu pareja) y el tono femenino, original de la novlea, fue respetado por Arau (Como agua para chocolate).

DE IMAGENES Y DE BANQUETES

En cuento a las técnicas de filmación que esta XXIV Muestra Internacional presentó, son argumentos de sobra para concluír que las estructuras narrativos y los ritmos, así como los retos técnicos, dejaron de ser un pelo en la sopa. Coherencia, control, lucidez y una persecución tenaz por la propuesta plástica fue un rasgo permanentemente en los 21 filmes. Nunca vi trastabilleo alguno. No percibí involuntariedades. Tanto los convencionalimos como las novedades en la difícil tarea de la imagen, fueron deliberadamente ejecutados.

Muchas de ellas, dignas de coleccionarse en álbum, dudo que puedan haber engendrado peros en alguien. Y, aunque siempre las preferencias pueden ser injustas, yo me quedó con la sobria presentación de Salvaje de corazón (Fred Elmes, el culpable); Monsieur Hire (Denis Lenoir); La madre de los reyes (fotografiada en blanco y negro por Edward Klosinki). Encuentro con Venus (a cargo de Lajos Koltai); Paisaje en la niebla (postales de Giorgos Arvanitis); La insoportable levedad del ser (por el extraordinario Sven Kykvist), evidentemente Rapsodia en agosto (fotografía a cargo de Takao Saito) Bajo la ley (un escrupuloso control del blanco y negro por Robby Muller) y la perfecta Partes habladas (fotografía de Paul Sarossy).

DE ESPECTROS Y DELIRIOS

La forma de vida y las costumbres de la vieja Inglaterra, amalgamados en la memoria de una mujer (Voces distantes aun vivas). Los dolores de 1968, los demonios del amor y las circunstancias inevitables de Praga, los fantasmas saliendo de las páginas, huyendo de la palabra de Milan Kundera (La insoportable levedad del ser) La carnicería de un país como Colombia y su juventud desprotegida (Rodrigo D, no futuro). La libertad como el estigma, como la búsqueda eterna del hombre, protagonizada por un trío delictivo, excepcional y adorable (Bajo la ley).

La revolución cultural China y el partido con sus vicios, visto desde la atrevida mirada de un niño (China, mi dolor). El destino y la capacidad del hombre para modificarlo, tesis peculiarmente planteada y extraída de la tragedia clásica Hamle[t] (Rosencrantz y Guildenstern están muertos). La difícil con[vivencia] de las multiformes cul[turas] del mundo artístico [en] este caso concretizadas en [la] preparación de la famosa ópe[ra] de Wagner Tannhauser- (En[cuentro con Venus).

En fin, la inhibición tr[...] cuando no se pueden descri[...] con su justa dimensión [...] cuidado, cada una de las cin[tas] sin embargo, la conquista q[ue] ellas generaron parece hab[er] sido general, aunque siemp[re] existan incógnitas de por q[ué] determinado filme pasó a form[ar] parte de la Muestra. Verdad [es] que en gustos se rompe [...] géneros y la forma de det[er]minar cuál fue mejor que o[tro] un caso de plena subjetivida[d].

Lo visceral, a veces nos roba [la] razón. ¿Qué le vamos a hacer?

Sólo sabemos que a los [...] días, la Muestra Internacional [de] Cine tomó el equipaje y [se] despidió una vez más, asegura[n]do estar aquí, y puntual, [el] próximo año. Amantes co[mo] éste, sí se esperan.

CINEMAS INSURGENTES

SALA 1
"ADORABLE CREATURA"
Ahora junior tiene su la amiga
El es malo pero ella es peor
Horario 4:10,6:0,7:50 y 9:40
Domingo desde las 2:15

SALA 2
DOBLE IMPACTO
Gemelos separados por la violencia en una misión de venganza, uno tiene el poder, el otro tiene la pistola
Horario 4:00,6:00,8:00 y 9:40
Domingo desde las 2:00

LANZA

GRAN VENTA DE ALFOMBRAS!! A PRECIOS INCREIBLES

RC ALFOMBRAS, S.A. DE C.V.

LUXOR MOHAWK (Orgullosamente Mexicana)
PRECIOS SIN COMPETENCIA
CALIDAD EXPORTACION!!

¡ALFOMBRA LUXOR DESDE ! $13,500 M2 + I.V.A. + INSTALACION= $23,650
¡ALFOMBRA CALIDAD EXPORTACION!
¡¡ALFOMBRESE!!
¡¡AL ESCOGER!!
DE $35,000 Y 45,000 M2.

ESTOS PRECIOS YA INCLUYEN I.V.A. BAJO ALFOMBRA, TRILLA Y MANO DE OBRA
¡TOTALMENTE INSTALADAS! EN AREA PLANA Y TODA NUESTRA EXISTENCIA
CALIDAD NACIONAL A:
PRECIOS SIN COMPETENCIA
TAPICES, CONGELEUMS, CORTINAS, PERSIANAS, LOSETAS PARA PISO ETC. ETC.
PRESUPUESTOS GRATIS A DOMICILIO SIN COMPROMISO
MAYOREO Y MANUDEO, PRECIOS ESPECIALES A: CONSTRUCTORAS, HOTELES, BANCOS Y DECORADORES.
RECUERDE ALFOMBRAR NO CUESTA CARO
CLARO SI SU COMPRA LA REALIZA EN:
R.C. ALFOMBRAS S.A. DE C.V.
AV. INSURGENTES No. 500 PTE. FRACC. ESTADIOS
HASTA AGOTAR COLORES EN EXISTENCIA.
TEL. 2-99-89 FAX 2-99-66
ACEPTAMOS SUS TARJETAS DE CREDITO SIN CARGO ADICIONAL

CHRYSLER Dodge

SEÑOR PERMISIONARIO

Con sus Amigos de MOTORAUTOS

MICROBUS 1992

$ 77'000,000

RIGUROSO CONTADO

-Chasis original de planta 149" entre ejes
-Capacidad de 22 pasajeros
-Motor de 8 cilindros con inyección electrónica
-Suspensión reforzada para trabajo
-Dirección hidráulica

Ofrecemos los planes de financiamiento con tasa de interés a CPP y 12, 24 y 36 mensualidades
Con la calidad y garantía CHRYSLER

NAYARITA: COMPRA EN NAYARIT Y FORTALECE SU DESARROLLO

AV. INSURGENTES ... PTE. TEL. 216-92, 2??-66 Y 248-80 TEPIC, NAYARIT
CARRETERA INTERNACIONAL KM 7 ESQ. MORELOS TEL. 200-?? ACAPONETA, NAYARIT

EFACCIONARIA
GUTIERREZ
...so surtido en refacciones
...los mejores precios
...Insurgentes y San Juan

MUNDO DEPORTIVO

RECTIFICACIONES DE NAYARIT
EN MOTORES...
RECTIFICACION PROFESIONAL II
Para todas las marcas en general
Av. Insurgentes y San Juan
TELS 3-65-05 Y 3-64-00

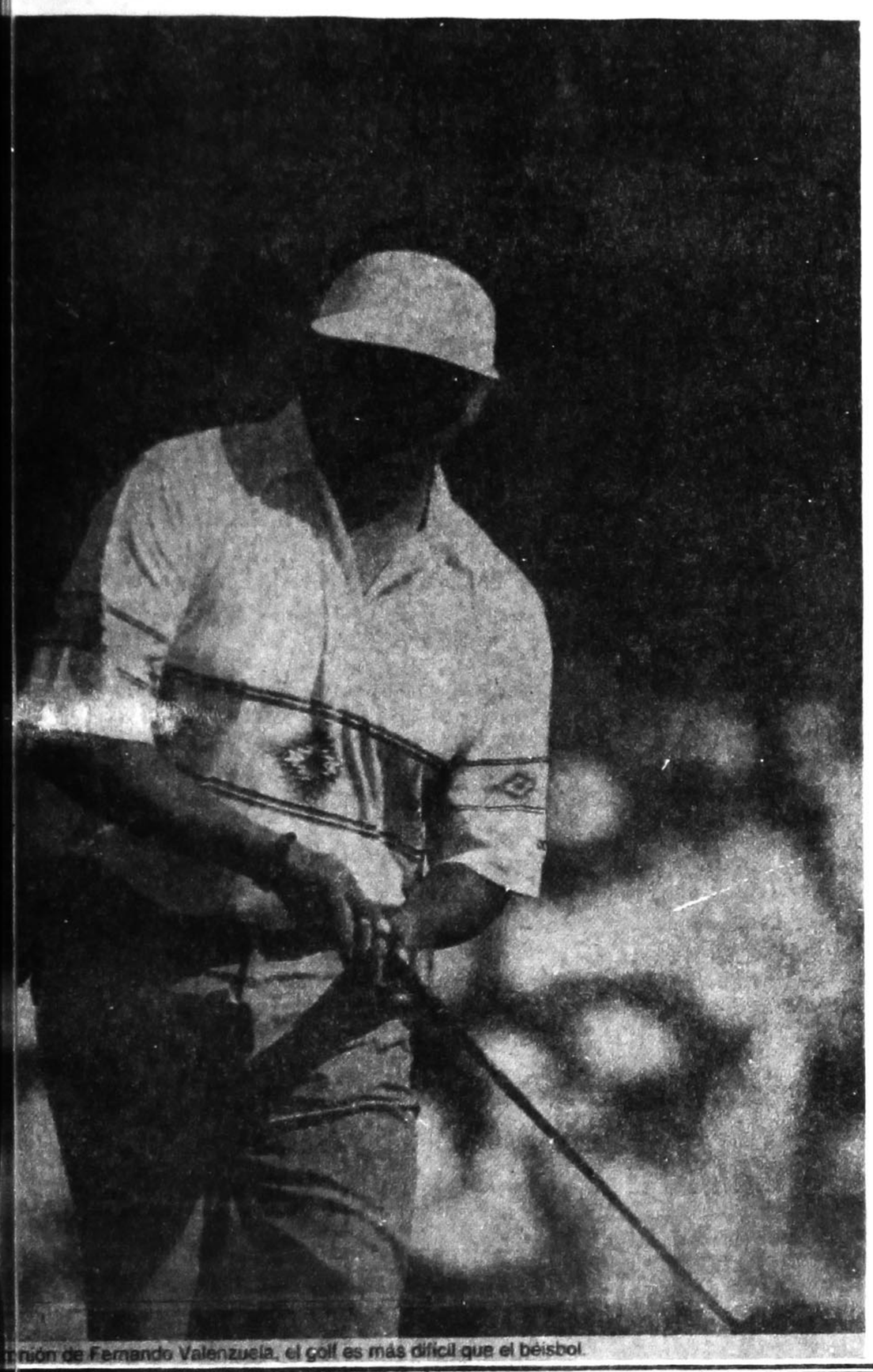

...ión de Fernando Valenzuela, el golf es más difícil que el béisbol.

Fernando Valenzuela fue víctima de su agente: Rubén Amaro

Hermosillo.- El pitchert Fernando Valenzuela fue víctima de su agente, como lo han sido otras grandes estrellas del béisbol de Grandes Ligas, ya que los representantes quieren ganar grandes porcentajes y así buscan bolsas fabulosas.

Lo anterior lo manifestó aquí el parador en corto mexicano, Rubén Amaro, que también fue figura en Grandes Ligas y una experiencia de 37 años como pelotero, manager, directivo e instructor, que consideró que "en muchos casos los agentes son los culpables".

"Igualmente, hay peloteros que por orgullo propio dejan el béisbol en un momento cuando les quedan dos o tres años y que son separados por los dueños de equipos, precisamente por ser elementos que ganan sueldos altos", comentó.

Amaro expresó que un dueño de equipo prefiere darle la oportunidad a un pelotero más joven que gana 150 mil dólares y cortar a uno que está montado en sumas millonarias.

Añadió que "creo que si el pelotero se entrevistará con el dueño del equipo y bajara sus pretensiones, a la larga le redituaría en lo económico mayores sumas, al tomar en cuenta que hay contratos también fuertes en el renglón publicitario en Grandes Ligas".

Recalcó que si Valenzuela hubiera hablado con los Dodgers para bajar sus pretensiones monetarias, "aún estaría con ese equipo y no atravesaría por los actuales ratos amargos".

"No puedo decir que Fernando está acabado por el béisbol. Lo único es que fue un tipo fuera de serie, un verdadero gigante del montículo, que muy bien pudo seguir por dos años más en Grandes Ligas".

Recordó que Fernando Valenzuela llegó al mejor béisbol del mundo en un momento muy oportuno para las multitudes de México, al lograr hazañas extraordinarias.

Mencionó que lo mismo le sucedió en su momento a peloteros como Manny Trillo y David Concepción, entre otros, que fueron "víctimas de sus agentes". (NOTIMEX)

Continúa "Danza Salarial" en arbitraje de Ligas Mayores

Miami.- El contrato logrado por el receptor de los Padres de San Diego, Benito Santiago, por un año y 3.30 millones de dólares, es el más alto conseguido este año en el "Danza Salarial" mediante el arbitraje del béisbol de Grandes Ligas.

Santiago se convirtió el miércoles en el jugador de su posición mejor pagado de este deporte, pero no pudo rebasar el sueldo del lanzador Doug Drabek en 1991, cuando percibió 3.35 millones por medio del mismo recurso.

El pelotero y su agente Scott Boras, habían recibido la oferta de 2.5 millones de dólares, pero el árbitro William Renfro otorgó los 3.3 millones, luego de que Santiago había ganado el año pasado 1.65 millones.

Santiago había perdido en el arbitraje en 1991 ante el árbitro Rolf Valtin, quien rechazó la petición del jugador por 2.5 millones de dólares.

El catchert entró así, a la lista de los millonarios de Grandes Ligas, entre los que se incluyen gentes como Bobby Bonilla, Danilo Tartabull, Cecil Filder, Roger Clemens, Frank Viola, Jack Morris, José Canseco y Nolan Ryan, entre otros.

Mientras tanto, los Bravos de Atlante evitaron el arbitraje con el primera base Tommy Gregg, alllegae a un arreglo de un año y 347 mil 500 dólares (USD). El inicialista pedía 467 mil y el equipo había ofrecido 275 mil.

Por su parte, el jardinero de los Rojos de Cincinnati Gleen Braggs presentará su caso el próximo miércoles en contratos de Ligas Mayores para que asistan a sua prácticas de primavera en Florida

En otro caso, los Angelinos de California evitaron el arbitraje y firmaron al jardinero Junior Félix, en un contrato por un año y 590 mil dólares, luego de que este había pedido 690 mil y la organización estaba dispuesta a otorgar 450 mil.

Respecto a los casos del jardinero de los Angelinos, Luis Polinia, y del lanzador derecho de los Medias Blancas de Chicago, estos tendrán sus arbitrajes la semana antrante ante los jueces William Gould e Ira Jeff, respectivamente. (NOTIMEX)

Los "Cajeteros" del Celaya darán todo por no perder, los "Coras" del Tepic, deben dar todo para ganar hoy

...cabe la menor duda de que ...ecta final del torneo de la ... de la 2a división ...onal, ¡todos los equipos ...an!, claro la condicion ... la condición técnica, la ...ión táctica y la condición ...l, está en su mejor ...nto del jugador de todos ...ipos participantes. Aquel ...nto que descuide ...iera de estos aspectos, caerá sin duda a la división inferior. Y esto lo sabe Jesús Treiles, director técnico de los "Coras", que por eso está trabajando muy en serio, en todos estos aspectos del fútbol.

El técnico rival Nacho Martínez del Celaya, en los últimos encuentros su equipo de los Cajeteros, está jugando a romper a donde sea el balón y lógicamente si se puede sorprender al rival con una salida rápida y bien organizada, lo hacen, atrás en la defensiva, pone mucha gente para aguntar lo más que sea posible muy ordenadamente y contractar cuando el rival se descuide y hacerle el golecito como sucedió contra el Yucatán, y ganarle los tres puntos; sistema que puso de moda don Jesús Alvarez y Guzmán, ya retirado del fútbol profesional.

Sea como sea, la gran tribuna del E.O.N.A.O., debe estar apoyando a los "Coras" desde el inicio del partido contra los Cajeteros, para poder quedarse con los dos o tres puntos, el empate o la derrota de nada sirven por la situación en que se encuentra el Deportivo Tepic.

Celaya no quiere perder, los "Coras" buscan la victoria hoy por la noche en el E.O.N.A.O.

...eta Jimmy Connors a Mónica Seles en "la guerra de los sexos"

...mi.- El veterano tenista ...nidense Jimmy Connors ... la yugoslava Mónica ... número uno del mundo, a ...tarse en un partido en el ...da uno pondría un millón ...ares, se informó aquí.

...nor dijo que es inter... este cotejo y que está dis... a jugar con la joven ...ava, pero ambos tendrían ...oner un cheque firmado ... millón de dólares.

El norteamericano de 39 años de edad, había recibido la propuesta de jugar dando ventajas a Seles por un millón de dólares, pero la yugoslava indicó que aceptaría jugar sin condiciones.

Jimmy Connors reconoció en declaraciones anteriores que no podía dar ventajas, en un juego ni a uno de sus hijos Brett de 12 años.

Sin embargo, parece que en esta ocasión el partido podría concretarse este año con la bolsa de tres millones, dado que la firma "Destiny Productions" ha ofrecido un millón de dólares al ganador.

La empresa ha mencionado que el juego podía estar realizándose en marzo próximo en las Vegas, Nevada, lo que sería el segundo enfrentamiento a este nivel, luego del encuentro entre los estadunidenses Billie Jean King y Bobby Riggs en 1973. (NOTIMEX)

El partido Morelia-Costa Rica para marzo ó abril

Morelia.- El partido amistoso entre el Club Morelia de Primera División del Fútbol Mexicano y la Selección Costarricense, podrá disputarse en marzo o abril próximos, en el estadio Morelos de esta ciudad, se informó aquí.

Según indicó la directiva del equipo, el encuentro, que en un principio estaba programado para el 26 del presente mes, se pospuso porque el representativo centroamericano tenía otro compromiso en la misma fecha y no lo pudo cancelar, pero se dejó abierta la posibilidad de realizarlo en esos meses.

Los dirigentes del Morelia mencionaron que se pudo haber jugado en unas semanas más, pero no quieren que el club se distraiga por el momento en partidos amistosos, debido a que el torneo de liga local requiere de toda su atención para sumar puntos y continuar aspirando a la calificación para la ronda final. (NOTIMEX)

...nayor alegría en el tenis para Guy Forget.

Suscríbase a MERIDIANO de Nayarit

Pumas y Potros esperan el día para el gran duelo

México.- Los jugadores de los Pumas de la Universidad de México, así como de los Potros del Atlante, esperan un gran duelo este domingo en la cancha del estadio "Olímpico México '68", y en el cual Pumas intentará alcanzar a los Azulgrana en el liderato general.

Luis García, líder goleador del torneo con 17 tantos y el hombre más peligroso de los universitarios, manifestó que la situación no se presenta tan fácil como muchos piensan, ya que el Atlante ha demostrado ser un gran equipo.

El delantero Puma agregó que Atlante es el equipo que más corre, que tiene vocación ofensiva y que no obstante no contar con la presencia de Rubén Omar Romano, su peligrosidad sigue intacta.

Asimismo, García señaló que las últimas actuaciones que han tenido los Potros no deberán confiarse, pues en cualquier momento pueden volver a ser el gran equipo que fue en la primera vuelta.

Finalmente, el goleador indicó que Pumas saldrá a hacer lo suyo, aunque a diferencia de lo que hicieron ante América, ahora serán más ofensivos, porque Atlante también lo es, mientras que ante América, las circunstancias fueron distintas.

Por su parte, Daniel Guzmán, delantero de los Potros del Atlante, coincidió con Luis García al señalar que el partido debe resultar emotivo, por el estilo de los dos conjuntos y porque las condiciones así lo indican.

Daniel "El Traviezo" como se le conoce también, agregó que la derrota del Atlante ante el Veracruz fue un tanto circunstancial, ya que la expulsión de Romano los perjudicó, pero ante Pumas, con o sin Romano el Atlante hará su fútbol y tratará de demostrar su jerarquía.

Guzmán sabe que el encuentro será difícil para ellos porque Pumas ha encontrado su fútbol vertical, porque estarán en su casa y porque están realizando las cosas bien, además de que están a dos puntos de ellos y querrán alcanzarlos.

Daniel Guzmán, junto c Luis García, son los delante convocados por César L Menotti a la Selección Nacio y el domingo serán rival además de que pueden soste un duelo interesante en búsqueda de los gol

SE VENDE

Coche Dodge Dar modelo 1974 en muy buenas condiciones.
Informes al tel. 2-86-70

Se Rentan
Departamentos Amueblados
Ciudad del Valle
Informes en el Teléfono 3-0873

Vendo máquinas de escribir Olivetti Studio 46
Buen precio
Informes en el teléfono 4-0924

Elvira podría venir a México, en caso de no arreglarse con Milwaukee

Hermosillo.- El pitcher mexicano Narciso Elvira podría regresar a la Liga Mexicana de Beisbol con los Sultanes de Monterrey, en caso de que no llegue a un acuerdo con los Cerveceros de Milwaukee.

El lanzador zurdo, que inició ante las Aguilas de Zulia de Venezuela, indicó que es preferible regresar a la Liga de Verano que ser enviado a clase doble "A" de los Cerveceros.

Mencionó que fue invitado por la organización de Milwaukee al campo de entrenamiento, donde se deberá tomar su real nivel y se determinará si queda en Grandes Ligas o es regresado a las sucursales.

De cualquier forma, la única posibilidad de que Elvira retornara a la Liga Mexicana es hacerse Agente Libre, lo que sucederá hasta la temporada del '94.

"Para ser Agente Libre todo depende de mi situación con los Cerveceros, entonces escucharé ofertas de otros equipos en Ligas Mayores y si todos los contratos son para ir a "A" o clase "A" definitivamente regresaría a México con los Sultanes", afirmó.

Elvira ya recibió una oportunidad por parte de Cerveceros de lanzar en la gran carpa hace dos años, y pese a su regular actuación, los directivos le auguraron futuro y lo protegieron en 1991 en el roster de 40 peloteros.

Empeñó, las lesiones confirmaron que ha sufrido provocó que su rendimiento bajara mucho que en normal en este jugador que sigue siendo una de las grandes promesas en este deporte.

Por lo pronto, Elvira fue designado por su manager Tom Johnson para abrir el partido ante los venezolanos el próximo jueves.

A pesar de que Heinkel no ha aceptado por la Confederación del Caribe para tomar parte en esta serie, Johnson prefirió sustituirlo con Martín Enríquez que recorrer a su staff de abridores para así, darle oportunidad a Elvira de lanzar ante los dominicanos. (NOTIMEX)

Representarán a Cuba cuatro campeones mundiales en Torneo Preolímpico

La Habana.- La Delegación Cubana que participará en el Torneo Preolímpico de Boxeo en Barcelona del 15 al 17 de presente mes, estará integrada por cuatro campeones mundiales, informó la federación local de este deporte.

Según Roberto [illegible] miembro del organismo, el grupo estará integrado por los mejores ases del mundo. Kaldemi Baladó, [illegible] de los [illegible] propósitos, Héctor Sacarías [illegible] compañeros Juan Hernández Sierra en ligero y Juan Carlos Lemos en mediano.

Los otros dos peleadores que viajarán el próximo día 13 dijo [illegible] que reunirá a participantes de unos 20 países, serán los subcampeones Regino Marcelo en peso mosca y Enrique Carmona, en gallo.

Todos los púgiles estarán acompañados por el entrenador [illegible] Sagarra, Raúl Hernández, jefe de la Comisión Técnica de la FCBA, y el árbitro [illegible]. (NOTIMEX)

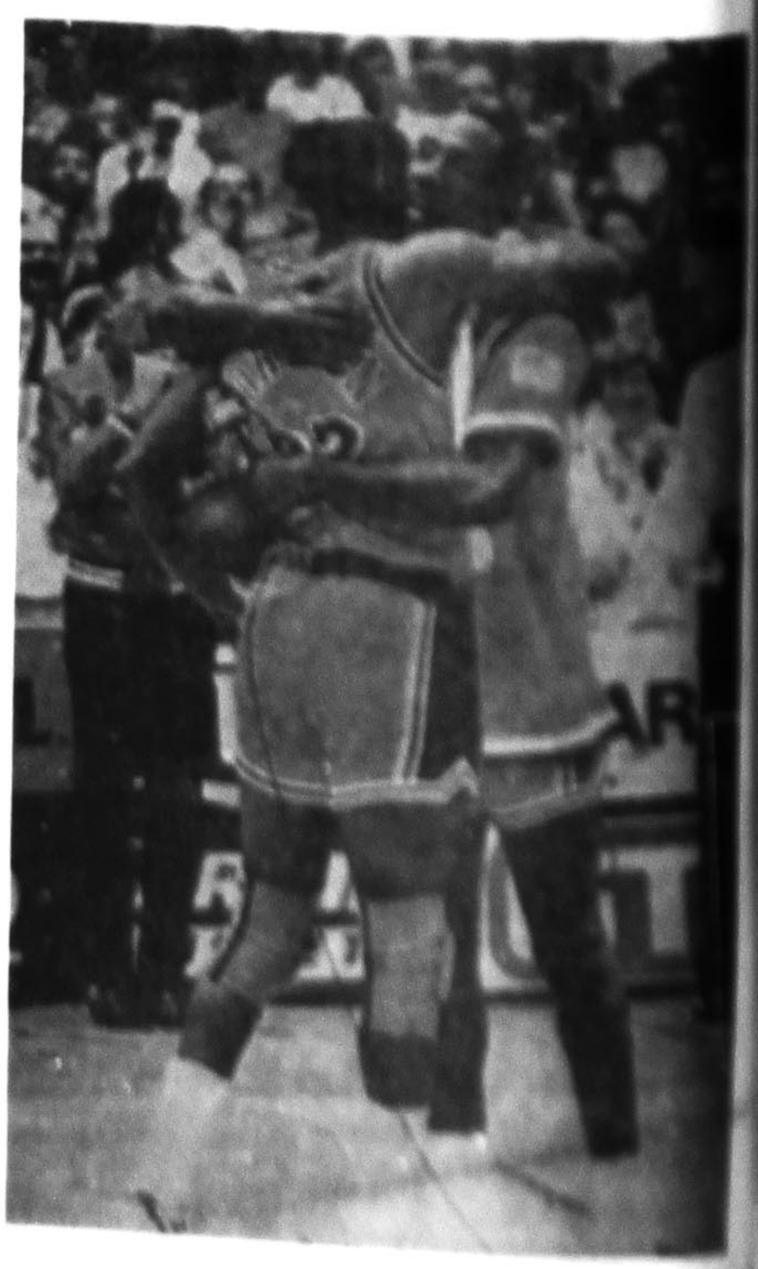

TECNOVISION

Tenemos en Mente

la solución para su Empresa

Por éstas ventajas somos Líderes en Software Administrativo

- Permite realizar operaciones con monedas extranjeras
- Son sistemas multi-ambiente, están disponibles en equipos PC, PS/2, REDES, XENIX, UNIX, ALTOS
- Permite utilizar dos impresoras a la vez, serial paralelo
- Son realmente multi usuarios
- Incluyen excelente documentación
- Están actualizados a las reformas fiscales
- Son compatibles entre sí
- Ofrecen soluciones para punto de venta (lectores de código de barras, cajón electrónico, impresora de tickets, generador de etiquetas de código de barras
- **Son bilingues (Español Ingles)**
- Permiten importar y exportar datos

Solicite una demostración ó venga a vernos a:
Equipos y Servicios Computacionales
DISTRIBUIDOR EXCLUSIVO EN NAYARIT
TEL. 6-17-01
Zacatecas # 19 Norte (Enseguida del Cine La Caja Mágica)

Compañero Comerciante

Con el propósito de ser solidarios con nuestros hermanos en desgracia por el siniestro ocurrido el 18 de enero y que ha terminado con la totalidad de los cultivos y recursos de campesinos y jornaleros, hemos decidido algunos comercios de los giros de ropa, cobijas, colchonetas, calzados y medicinas, otorgar descuentos en todo el estado de un 5% hasta un 20%, en los precios de estos productos.

Por lo anterior la CANACO SERVYTUR TEPIC, enviará en su primera etapa 300 despensas que serán entregadas directamente a los damnificados.

Si deseas participar en este acto solidario envíanos tus despensas o donativos a la CANACO SERVYTUR TEPIC en su domicilio de San Luis 130 Sur.

Antonio Flores Pinedo
Presidente

Daniel Navarro Medina
Secretario

Ing. Germán Lozano Tovar
Tesorero

Consideran que los luchadores deberán hacerse examen del SIDA

México.- El luchador Jesús Alvarado, llamado "Brazo de Oro", miembro de la mesa directiva del Sindicato Nacional de este deporte, manifestó que en breve todos los agrupados deberán pasar por el examen antisida, a fin de evitar el riesgo de contagio.

El popular deportista indicó que esta será una exigencia del sindicato, en virtud de que existen algunos miembros que son homosexuales.

"Brazo de Oro" reiteró que es urgente el empezar a realizar los exámenes, ya que "debemos ponernos en guardia ante el peligroso virus del Síndrome de la Inmunodeficiencia Humana (SIDA)".

Reconoció que los luchadores están de manera continua pasando por exámenes médicos, por parte de la Comisión de Box y Lucha del Distrito Federal (CBLDF), pero que estos no incluyen la prueba de "Elisa".

Alvarado manifestó también, que hasta el momento no se sabe de algún caso de SIDA en el medio luchístico, pero, que esto se debe a que tal vez nadie se ha hecho la prueba.

Indicó además, que la lucha libre mexicana cuenta con un gran prestigio en el mundo y que "sería triste que se manchara con algún caso de SIDA".

Respecto al homosexualismo dentro de la lucha libre, "Brazo de Oro" comentó que esta no es una situación "vergonzosa", pues en todos los medios y ámbitos los hay, y nadie se escandaliza", por lo que la lucha libre no debe de ser excepción. (NOTIMEX)

Reconocen mal paso de la UDEG en el Torneo de Liga

Guadalajara.- El presidente del Club de Fútbol Universidad de Guadalajara (UDEG), Jorge Zambrano Villa reconoció aquí que el equipo sufre una "severa crisis futbolística", la peor en la historia de la organización en el balompie mexicano.

En una reunión sostenida con un cuerpo técnico y jugadores, en las instalaciones de la Primavera, reconoció que "es un lapso difícil pero es un momento para que los jugadores muestren toda su capacidad para sacar adelante al equipo, habida cuenta que contamos con recursos y con experiencia".

Señaló que todo aprendizaje cuesta, "por todas las oportunidades que le hemos dado a los jugadores de fuerzas básicas, sin duda, somos el club que más futbolistas hemos debutado en la presente temporada".

Refirió que nunca en la historia del equipo en primera división se había vivido una situación similar, sin embargo, consideró que van a recuperar algo en el resto de la campaña.

En la reunión, Zambrano Villa prometió pagar también los premios atrasados por primas a los futbolistas para hoy. (NOTIMEX)

Se Renta Casa con 3 Recámaras

Con todos los servicios. Calle 8 No. 43 Esq. con Reforma Oriente. Col. Lindavista. Inf. enfrente con Don Fortino.

El partido México-Huracán podría disputarse en el estadio Corregidora

México.- El partido amistoso que el Preseleccionado Olímpico de México sostendrá ante el Club Argentino Huracán de Buenos Aires, el 12 del presente mes, al parecer se celebrará en el estadio "Corregidora" de Querétaro

Cuando se contacto el encuentro, trascendió que este se realizaría en el estadio "Azulgrana" de esta capital, pero debido a los festejos que cumple el escenario queretano, la Comisión de Selecciones Nacionales considera que ese compromiso podría ser un buen marco.

Los jugadores preolímpicos, que son dirigidos por el argentino Cayetano Rodríguez, se preparan para las eliminatorias de la Confederación Norte, Centroamericana y del Caribe de Fútbol (CONCACAF), que los califiquen a los Juegos Olímpicos de Barcelona '92.

El representativo mexicano dentro de sus planes de preparación, tiene también proyectado un posible partido contra el seleccionado de El Salvador, en aquel país centroamericano, en las próximas semanas (NOTIMEX)

motores Perkins

Diesel de Nayarit, S. A. de C. V.

Insurgentes 1038 Ote Tel: 3-13-34 y 3-85-04

DISTRIBUIDOR DE MOTORES PERKINS

TODO LO QUE SU CAMION NECESITE CON

FACILIDADES

CREDIMOTOR PERKINS

MOTORES
*VEHICULARES
*INDUSTRIALES
*AGRICOLAS
*PLANTAS DE LUZ
*MOTOBOMBAS
*4 Y 6 CILINDROS

SERVICIO
*MECANICA EN GRAL.
*ENDEREZADO Y PINTURA
*SOLDADURA ELECTRICA Y AUTOGENA
*LABORATORIO DE INYECCION
*ADAPTACION E INSTALACIONES DE MOTORES

UN MUNDO DE SERVICIOS Y OFERTAS

VISITENOS PRESUPUESTOS SIN COMPROMISO

EN SU CENTRO AMIGONERO

PAGUE LENTAMENTE AHORA!!

MOTOCICLETAS
CARABELA-YAMAHA
SUPER MOTOS DE CALIDAD, S.A. DE C.V.
TEL. 6-00-70
HABLENOS
losotros le resolvemos el
problema de transporte

mil pesos
ISSN 0188-509X
Meridiano
Cía. Editorial ALPESOR S. DE R.L.
De Nayarit
Tepic, Nay., viernes 7 de febrero de 1992 Pag. 1 Secc. D Policiaca AÑO 50 Epoca II Nc 21,832

XEROX
SOLICITE DEMOSTRACION
TELS. 2-16-86 Y 2-46-04
F
A
XEROX

¡ Pacto suicida !

* Aclaran las autoridades el caso de los jovencitos que se balearon

Se esclarece muerte de tres drogadictos en un auto extranjero

México, 6 de febrero.- Tres **rogadictos** que fallecieron al **cendiarse** un automóvil de **ocedencia** extranjera fueron **conocidos** por sus familiares.

Personal de bomberos de la **tación Alvaro Obregón**, res**ltaron** totalmente calcinados **s cadáveres** de Arturo Pérez **hagoyán de** 30 años de edad, **uis Enrique Fernández astañón de 26 y de Mario Illes**as Ramos de 30, del interior de **n automóvil buick color rojo en**. cerrada José Camarillo, en la colonia Olívar del Conde.

El automóvil sin placas, era propiedad de Román Ramírez Ruíz, quién estaba realizando los trámites para legalizarlo y lo daba a cuidar a Mario Illescas por las noches.

A Mario, se le hizo fácil invitar a sus amigos a cuidar el auto y dentro de él, al parecer tomaron bebidas embriagantes, se drogaron con cemento y thiner, se quedaron dormidos y el auto se incendió.

En los restos del automóvil, el cuál se incendió en su totalidad se encontraron restos de cemento, thiner y alcohol. Sus familiares señalaron ante el ministerio público que con frecuencia se emborrachaban y se drogaban, el MP inició la averiguación previa 43/225/92-92.

Una vez rescatados del interior del vehículo los cadáveres de los tres adictos, quedaron a disposición del ministerio público de la novena agencia investigadora. (NOTIMEX)

* Aún vive Omar Ulises

GUILLERMO AGUIRRE A las 12:30 horas, aproximadamente, del pasado miércoles, se escucharon tres fuertes detonaciones de arma de fuego y, un instante después, un cuarto disparo; lo anterior en la residencia marcada con el número 216 de la calle Sauce de la colonia San Juan en Tepic.

Dos cuerpos fueron encontrados sobre la cama de una de las habitaciones de la casa.

Se trataba de dos jóvenes que tenían seis meses de vivir juntos: Kenia García Guillén y Omar Ulises Marceleño Flores, de 15 y 17 años de edad, respectivamente.

Un socorrista de la benemérita Cruz Roja, dijo a este **diario**: **"La muchachita tenía un balazo en la cabeza, otro en la tetilla izquierda y uno más en el región torácica. En el caso del jovencito, pensamos que ya estaba muerto, pues al igual que la muchacha tenía la masa encefálica de fuera..."**

Sin embargo, al día siguiente, el jueves a las 18:00 horas, Omar Ulises Marceleño permanecía vivo en una sala de la clínica del ISSSTE en situación **"EMG" (Estado Muy Grave)**, luego de que los médicos de esa institución lograron extraer la bala calibre 22 y suturar satisfactoriamente el cráneo.

Cabe destacar, claro está, que en el **parte informativo** que la Policía Judicial de Nayarit rinde al Procurador General de Justicia, Francisco Javier Romero González, mediante oficio **DPJ. 037/992**, afirma que el personal de esa corporación se trasladó al lugar de los hechos **cinco horas** más tarde, es decir, a las 18:00 horas. De igual forma explica que en la pared de la habitación había un letrero con sangre que decía: **"LUIS, MIS BOTAS SON TUYAS. LOS QUIERO, CUIDENSE. CANTA TRISTE CANCION PARA MI ENTIERRO. TE QUIERO MUCHO PAPA, PERDONAME"**. Y posteriormente, en el mismo parte informativo, destaca que a las 18:30 horas, Omar Ulises falleció al recibir los primeros auxilios médicos. A continuación damos a conocer el **parte informativo.** Hélo aquí:

GOBIERNO DEL ESTADO DE NAYARIT
PROCURADURIA GENERAL DE JUSTICIA
DIRECCION DE LA POLICIA JUDICIAL

Oficio Núm. ....DPJ.037/992.
Expediente

ASUNTO: Se rinde parte informativo.

Tepic, Nayarit, 6 de Febrero de 1992.

C. LIC. FCO. JAVIER ROMERO GONZALEZ
PROCURADOR GRAL. DE JUSTICIA DEL EDO.
PALACIO DE GOBIERNO.

Me permito hacer del conocimiento de Usted, las novedades ocurridas durante las últimas 24 horas.

El día de ayer, a las 18:00 hrs. Personal de == esta Dirección acompañaron al C. Agente del Ministerio Público de == la Agencia Investigadora Central en Turno, a la calle Encino # 216 ' casi esquina con Sauce de la Colonia San Juan en donde en el interior de dicho domicilio se encontró el cuerpo sin vida de una persona == del sexo femenino, quien llevó por nombre KENIA GARCIA GUILLEN, de ' 17 años de eded, vecina de esta Ciudad Capital con el domicilio === antes citado, presenta orificio producido por arma de fuego en la región parietal con expulsión de masa encefalica, uno más en la tetilla izquierda, y un último sobre región toráxica con salida en la == espalda, cerca del lugar donde se encontró el cuerpo en la pared había un letrero al parecer con sangre que decía entre otras cosas == "LUIS MIS BOTAS SON TUYAS, LOS QUIERO CUIDENSE, CANTA TRISTE CANCION PARA MI ENTIERRO, TE QUIERO MUCHO PAPA PERDONAME"; Asimismo a las == 18:30 hrs, a la Clínica del I.S.S.S.T.E. de esta Ciudad ingresó para su atención médica OMAR ULISES MARCELEÑO FLORES, de 17 años de edad, mismo que al recibir los primeros auxilios falleció, presenta orificio producido por proyectil de arma de fuego en la sien del lado derecho; y por informes recavados entre los vecinos del lugar, quienes manifestaron que a los dos occisos antes citados, seguido se les veía juntos y que al parecer se pusieron de acuerdo para suicidarse disparando primeramente OMAR ULISES a KENIA GARCIA, con una pistola calibre 22 con la que le quitó la vida para posteriormente OMAR, darse = un balazo el solo en la sien, con los resultados ya descritos. De == los hechos tomó nota el C. Agente del Ministerio Público antes mencionado.

MERIDIANO de Nayarit recabó información sobre la vida de Kenia, quien contaba con cuatro hermanas y un hermano, ella era la menor. Estudiaba el primer año en la Prepa Uno de la Universidad Autónoma de Nayarit. Era hija de la señora María Guillén. Ayer por la tarde se le dio cristiana sepultura.

Antes de cerrar edición, el muchacho Omar Ulises, permanecía en la clave **"EMG"**.

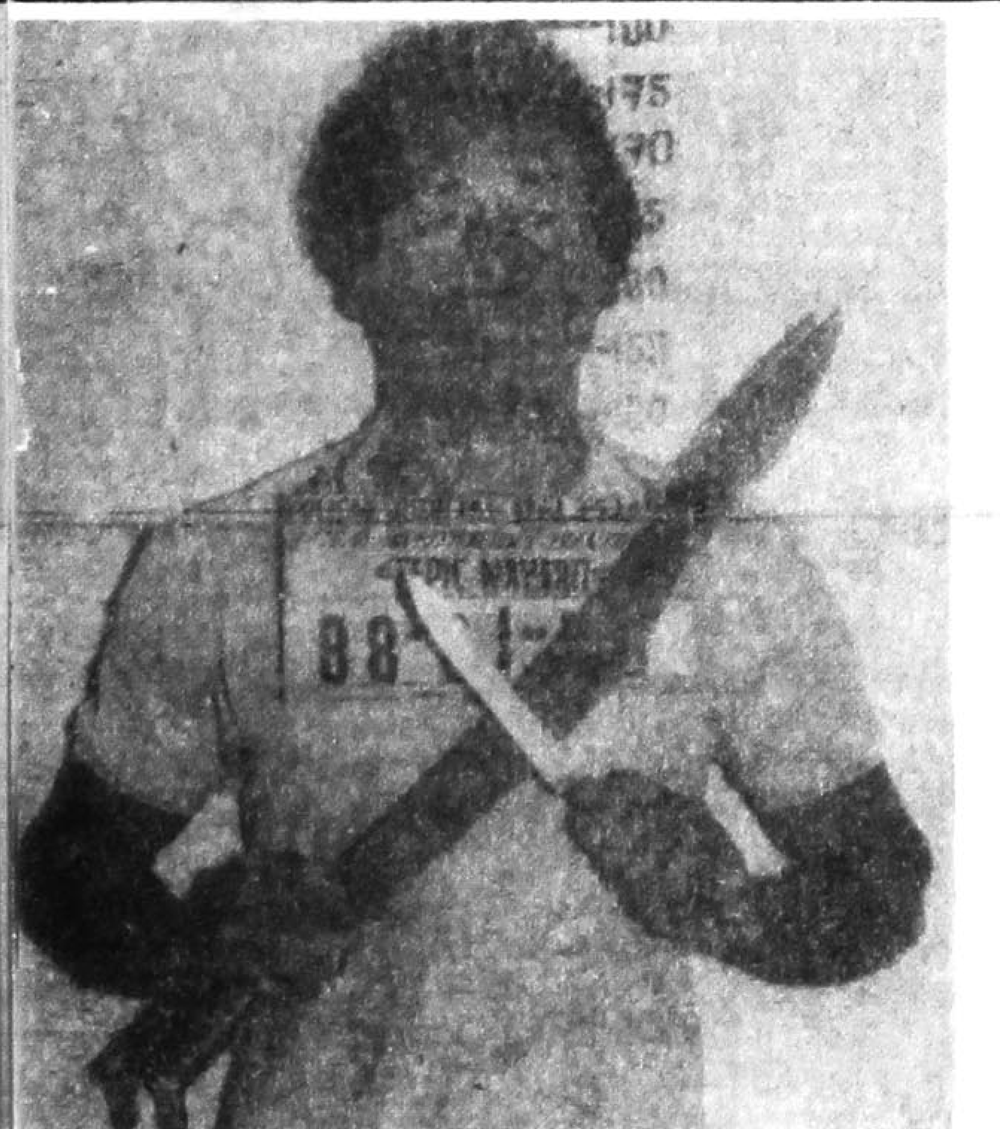

El uso de armas blancas de gran peligrosidad como el machete, se han vuelto comunes en nuestro estado, con el consiguiente riesgo de que individuos como el de la gráfica, trastornados por el alcohól, agreden al primero que se les pone al paso. El caso más reciente se registró ayer, cuando Adán Cornelio Rodríguez, fue macheteado en brazos y manos, presentando entre otras, una cortada de 25 centímetros de largo en el antebrazo derecho.

Accidente en la Ixtlán-Tepic

ALMA ROCIO JIMENEZ HERNANDEZ En el tramo Ixtlan-Jazmines de la carretera Internacional México-Nogales,se suscitó un accidente cuando una camioneta pick up, marca DATSUN, de color cafe, con placas del estado de Arizona EUA. Que transitaba con dirección a Ixtlán del Río, a exceso de velocidad, en un piso mojado por lluvia que combinado con un tramo en malas

Pase a la pag. 2

Mueren 28 personas al estrellarse avión

Evansville, Indiana 6 de febrero.- Al menos 28 personas murieron hoy en Avansville, estado de Indiana cuando un avión C-130 "Hércules" de la Fuerza Aérea estadunidense se impactó contra un complejo hotelero, confirmaron fuentes oficiales locales.

El avión cayó en el estacionamiento del restaurante

Pase a la pag. 2

Le robaron 8 millones y lo golpearon salvajemente

GUILLERMO AGUIRRE **...ro le costó** a Eduardo Chávez **...os, de 33** años, el querer **...arse unos** pesos extras, pues **escuchar** unos toquidos a la **...erta de** su negocio que **...bién** le sirve de casa **...itación**, ubicado en la calle **...ncisco** I Madero número 50 **...** la Colonia San José, **...idamente** se incorporó de la **...a y preguntó** a los que es**...an al otro** lado de la puerta **...** se les ofrecía, recibiendo **no respuesta**, que querían **...prar** unas cervecitas, pues el **...rido se dedica** a la venta de **...res.**

De inmediato y sin pensar en **...** consecuencias, Eduardo **...ávez, les** abrió las puertas del **...dajón**, encontrándose de in**...diato** con unos pintiagudos envases de cerveza, previamente quebrados, mismos que le fueron colocados en la garganta mientras que los supuestos compradores, que resultaron ser ladrones, lo agredian en forma cruenta.

El cervecero recibió botellazos en la cabeza y en la cara, así como en las piernas y brazos, aparte de que los ladrones le esculcaron la caja y se llevaron cerca de 8 millones de pesos en efectivo, y una grabadora, la cual según le dijeron era para oir unas "rolas".

Por si esto fuera poco, el cinismo de los sujetos llegó al extremo de tomar varios cartones de cerveza para, según ellos, continuar con la parranda.

Eduardo Chávez, por su parte, fue trasladado en forma inmediata a la clínica de la Cruz Roja de Tepic, donde le aplicaron las curaciones del caso.

A los sujetos se les sigue la pista, pues el vendedor de cerveza dijo que los pudo ver muy bien y podrá, luego que sane, proporcionar un retrato hablado de los ratas.

CHACHALA

POR: CUCHI CUCHI

ESTAMOS DE LUTO POR LA MUERTE DE MONSEÑOR SERGIO MENDEZ ARCEO. Cháachala!

Lo macheteó después de emborracharse juntos

GUILLERMO AGUIRRE "El diablo se le metió a mi compa" balbuceó Adán Cornelio Rodríguez, quien víctima de una agresión a machetazos, recibe atención médica en la clínica del IMSS de Aguamilpa, municipio de Tepic.

El mencionado, ingería bebidas embriagantes, junto con otros compañeros de trabajo de la Presa de Aguamilpa, y pasada la medianoche, el alcohól hizo sus estragos en varios de ellos, pues sin motivo aparente iniciaron una discusión absurda, luego de la cual al no quedar un

Pase a la pag. 2

Medina López, a punto de morir por acarrear agua

ALMA ROCIO JIMENEZ Cuando afanosamente subía cubetas de agua a un tinaco, se cayó de la azotea de su casa ubicada en Javier Mina # 155 de esta ciudad, el profesor Salvador Medina López, de 43 años de edad.

Según informes proporcionados por socorristas de la Cruz Roja.Los hechos ocurrieron cuando el profesor, previendo la diaria escases de agua, decidió abastecerse del vital líquido, por lo que procedió al acarreo del mismo, en la forma descrita.

Salvador Medina, señaló que está harto de que se "vaya" el

Pase a la pag. 2

Causa alarma incendio en planta gasera

Tijuana, BC.- Un incendio registrado en una cisterna de la planta gasera ubicada en la delegación la mesa, provocó alarma general entre la población de ese sector, pero fue controlado a tiempo.

El jefe de la policía de la mesa, José Luis Barco informó que fueron cerradas a la circulación cuatro cuadras a la redonda de donde se registró el incendio poco después de las 7:30 horas, cuando se recibió la primera llamada de auxilio.

Indicó que el accidente ocurrió cuando un grupo de trabajadores se encontraba soldando una cisterna almacenada de gas domésticos, lo cual provocó un flamazo que siguió a una explosión.

Expusó que la detonación causó temor entre la población y que los residentes del conjunto habitacional INFONAVIT-La mesa, fueron a otras instalaciones de la planta.

Al lugar de los hechos llegaron diez ambulancias de diversos grupos de rescate y unos 50 bomberos y policías.

Por su parte, el comandante del departamento de bomberos, Silvestre González reportó que 30 [illegible] fueron atendidas.

MONUMENTAL de "DON ANTONIO"

DE TEPIC, NAY.

DOMINGO
= 9 =
DE FEB. 1992
A LAS 4:00 P. M.

ES TIEMPO DE LOS GRANDES JARIPEOS

Y SOLO LOS GRANDES

VIENEN:

DE SALVATIERRA, GTO.

TORRE BLANCA

Y DE MICHOACAN, LA FABULOSA

** LR **

2 GANADERIAS LLENAS DE PODER 2

PARA LOS FANTASTICOS JINETES DE MICHOACAN Y GUANAJUATO

LLEGO DE LO BUENO LO MEJOR...

Y MEJOR AMBIENTE SE LOGRA CON:

BANDA DEL PUEBLO

DE GUADALAJARA, JAL.

Y

RANCHERO BAND

EN EL MES DEL AMOR Y LA AMISTAD

10 TORAZOS EXTRAORDINARIOS **10**

DE TORRE BLANCA
EL GARABATO CON $ 200,000

EL CHAI DE LA QUEMADA GUANAJUATO
EL CHAROLITO CON $ 300,000

MARGARITO MONTOYA DE ACAMBARO
EL CAIFAN CON $ 500,000

EL PITUFO DE CALSONCIN
EL BARON CON $ 1'000,000

PARA EL INCONTENIBLE CHANO RODRIGUEZ
EL DRAGON CON $ 1'000,000

PARA EL AMO DE GUANAJUATO 6 DE SANTO TOMAS
DE LA L. R.:

EL COYOTE CON $ 1'000,000

CONSENTIDO DE TEPIC EL PLUMAS

EL POTOSINO CON $ 1'000,000

CORUNDO DE QUIROGA
EL MALQUERIDO CON $ 500,000

HERON ESPITIA DE LOS LEONES GUANAJUATO

EL BOM-BOM CON $ 300,000

RETANDO JINETE

EL VOY Y VENGO CON $ 200,000

EL ARANA DE LA QUEMADA GUANAJUATO

VAMOS A LO GRANDE EN UNA PLAZA GRANDE !!!

LA MONUMENTAL DE DON ANTONIO

=BOLETOS EN TAQUILLA=

Demandan justicia inversionistas de "Capricornio" ante la PGR

México, 6 de febrero.- Unos 30 miembros de la sociedad mutualista de inversionistas defraudados por la empresa "comercializadora panamericana capricornia", demandó ante la PGR la captura de Leonel Sigfrifo Blanco Beteta, presunto promotor del multimillonario fraude.

Varios de los afectados pidieron, en un plantón frente a la PGR, la agilización de la investigaciones en contra de Blanco Beteta, quién presuntamente defraudó 500 mil millones de pesos a 11 mil inversionistas en el país.

A más de un año de iniciarse las investigaciones en las Procuraduría General de República y del Distrito Federal, los afectados, no saben de avances en el caso.

Los afectados reiteraron sus acusaciones en contra de Blanco Beteta, quién presuntamente defraudó a inversionistas en Nuevo León, Jalisco, Sinaloa, Chihuahua, Nayarit, Sonora y Distrito Federal.

Algunos de ellos informaron que la carrera delictiva de Blanco Beteta es grande, ya que [ha] tenido noticias extraordina[rias] de que también ha incurrido [en] fraudes en Guatemala y Co[sta] Rica (NOTIMEX).

Detenidos 211 mil ilegales por la Patrulla Fronteriza

Cd. Juárez, 6 de febrero.- Unos 200 mil indocumentados mexicanos fueron detenidos en esta frontera por la patrulla fronteriza estadunidense durante 1991, informó el vocero de la corporación, Doug Mosier.

Señaló que no cuentan con un operativo especial, por lo que la vigilancia en la frontera es normal, aunque hay más detenciones de centro y sudamericanos por esta área.

Precisó que durante 1989 se registraron en la frontera con Texas 168,105 detenciones de ilegales, en 1990 fueron 223,119 y el año pasado la cifra ascendió a 211,755.

Mosier indicó que la mayoría de los arrestos se realizan [a] bordo del Río Bravo y en patios del ferrocarril Su[d]weste.

El sistema utilizado por indocumentados en esta zona [es] similar al de la frontera [entre] Tijuana y San Diego, sólo [que] aquí hay un río de por medio, abundó.

Después de que los aspirantes a indocumentados cruzan el [río] a bordo de cámaras neumáticos y pequeñas balsas llegan a territorio estadunidense y corren entre las máquinas de la estación de ferrocarril.

"Luego corren a la autopista interestal 10, donde ya se han registrado varias muertes por atropellamiento", puntualizó (NOTIMEX).

En Chicago

Nueve muertos al chocar avión militar contra hotel y restaurante

Chicago, 6 de febrero.- Al menos nueve personas murieron y un número no determinado de heridos dejó la colisión de un avión militar de la guardia nacional Kentucky con un hotel y un restaurante de la localidad de Evansville al sur del estado de Indiana.

Según los primeros informes captados en Chicago, el avión de transporte militar del tipo 130, realizaba ejercicios militares de rutina cuando perdió altura y se estrelló contra un complejo hotelero y murieron nueve personas.

En el restaurante Jojo's, ubicado en uno de los costados del hotel se registraron la mayoría de las víctimas. Las autoridades locales no han podido determinar si los ocupantes del aparato militar fallecieron en la colisión.

Algunos informes sin confirmar señalan que en el accidente de aviación resultaron heridas solo cinco personas.

Tras el impacto del avión militar se desató un incendio que fue controlado por los bomberos de la localidad una hora después del accidente.

Hasta el momento las autoridades militares no han revelado el número de los ocupantes del avión que realizaba ejercicios de rutina en las proximidades de una base militar. Sin embargo algunos testigos afirman que en el aparato viajaban cinco militares.

Tras el incendio que se desató en el complejo, un bombero resultó herido además de dos empleados del restaurante Jojo's ubicado en el hotel Evansville, unos 400 kilometros al sur de Chicago.

Las autoridades civiles y militares no han determinado por el momento las causas que ocasionaron el accidente que causó la muerte de nueve personas (NOTIMEX).

Suscríbase a
MERIDIANO
de Nayarit

Pide reo texano su castración, otro presiona para que lo ejecuten

Houston, 6 de febrero.- Un criminal texano acusado de abusar sexualmente de menores de edad y violarlos, pidió que lo castrarán para evitar la condena perpetua en un juicio que se le sigue en una corte de la ciudad.

El reo Steve Allen Buttler, de 28 años de edad, sabe exactamente lo que pidió, afirmaron médicos que examinaron el caso, mientras el Juez Mike Mc Spadden advirtió que Buttler obtendría su libertad condicional si se somete al procedimiento.

A fines del año pasado, Mc Spadden apoyó la iniciativa de un médico para aceptar la castración de algunos criminales, entre ellos violadores de menores de edad como una alternativa para combatir la violencia en ciudades texanas.

McSpadden, uno de los jueces de más prestigio de Houston, afirmó que la medida sería efectiva y aplicaría en igual grado a hombres y mujeres. "A los de alta peligrosidad se extirparían ambos testículos u ovarios".

"Para crímenes menores el castigo empezaría en la remoción de un ovario o testículo, según el caso y el sexo, hasta donde la autoridad competente lo considere necesario, señaló entonces el Doctor Louis Girard autor de la iniciativa".

En septiembre de 1991 el fiscal de distrito John B. Holmes y el Juez estatal Ted Poe indicaron que la iniciativa tiene mérito pero dudaron de la aprobación del congreso.

Holmes destacó que no tendría problemas para demandar la castración de algunos criminales y, según él, "si la sociedad está lista para imponer este tipo de castigo, yo también".

De acuerdo con la iniciativa de Girard, "el criminal castrado sería más dócil y tendría mejores oportunidades para rehabilitarse, educarse y ser útil a la sociedad".

Aunque no se ha demostrado que la castración sea un método efectivo para disminuir agresividad y peligrosidad de seres humanos, el mismo Allen Buttler habría propuesto su castigo para que su condena baje a diez años de libertad condicional.

El sicólogo Michael Cox, sin embargo, advirtió que la castración no solucionaría ningún problema y ocasionaría que el sistema criminal texano de Houston en particular retrocediera a una época primitiva.

Cox, especialista reconocido a nivel nacional, destacó que la castración no cambiaría tendencias sexuales, porque la violación a menores es parte de una necesidad de ejercer poder y controlar a menores, no sólo de sexo.

Se puede cambiar la química de las personas pero no la actitud, agregó. Si se recurre a la castración, el criminal encontrará otros medios [illegible] para controlar a menores de edad.

Pese a opiniones como la de Cox, se [illegible] el Juez Mc Spadden y Clyde Williams, abogada defensora [illegible] Buttler se convertirá en el primer reo de Houston -quizá de Texas- [en] conmutar su sentencia en es[a] manera.

Según Williams, la esposa [de] Buttler también estará feliz [con] la castración, porque él esta[rá] fuera de prisión y mantendr[á] unida a su familia.

Otro reo, Roger Leroy [de] Garmo, recluido en la prisi[ón] federal de Huntsville, advirtió [el] pasado 30 de enero que esta[rá] "decepcionado" si el estado [no] lo ejecuta el próximo 13 [de] febrero.

De Garmo, un californian[o] condenado a muerte por [el] secuestro y homicidio de un[a] técnica médica de 20 años [de] edad en 1976 dijo que "esta[rá] decepcionado si no h[ay] ejecución porque ésta sería al[go] nuevo" en su caso, que ya dur[ó] [illegible] años.

Doce años, agregó, es mucho tiempo de encierro y [illegible]. De Garmo reconoci[ó] su culpa pero no pidió perdón [ni] clemencia porque [illegible] lo que piensa la sociedad de [illegible].

También afirmó que si [su] ejecución sirve para dar [illegible] a la mamá de s[u] víctima, él morirá. "Esto[y] seguro que ella sufre y [illegible]. Si mi muerte la ayuda [illegible] mejor, pediré m[i] ejecución" (NOTIMEX).

Accidente en

condiciones, ocasionó que se impactara contra un camión tractor marca WHITE, color tinto modelo 1950 del estado de Baja California Norte, propiedad de Paula Torres Márquez, que era conducido por Alfredo Márquez Higuera, vecino de Tijuana Baja California Norte, quien por su parte transitaba moderadamente por las condiciones temporales y del camino.

Luego del impacto, éste se estacionó fuera del camino a su derecha, en tanto que el pick up se quedó en el lugar en la posición que llevaba antes del choque.

Se desconoce la situación de salud del conductor del vehículo pick up, ya que éste huyó de inmediato. Alfredo Marquez Higuera, no se reportó como lesionado.

Los daños materiales, se calculan en unos 5 millones 500 mil pesos.

Los dos vehículos fueron depositados en el local de encierro de gruas COSIO, situado en esta ciudad, quedando a disposición de las autoridades competentes y del Departamento legal del Autotransporte Federal.

Mueren 28

"Jojo", que brinda servicio las 24 horas del día y se incendió de inmediato. Trozos en llamas de la nave se impactaron contra un hotel vecino.

De acuerdo a una versión de AFP los cinco miembros de la tripulación fallecieron en el accidente (NOTIMEX).

Lo macheteo

ganadero [illegible] desidieron retarse a golpes, cosa que fue tomada muy en serio por el compa de Adán [illegible], pues sin más trámites tomó su filoso machete y [illegible] varias heridas [illegible], contándose entre las principales una herida de [illegible] centímetros de largo en el antebrazo derecho, una herida de [illegible] centímetros [illegible] del mismo lado y [illegible] pequeñas en la mano.

El herido [illegible] de su agresor [illegible] causa [illegible] bañado en sangre [illegible].

Agentes de la policía judicial [illegible] Agente del Ministerio Público de la Agencia Investigadora Central.

Medina

[illegible] anda mendingando un [illegible] en las casas vecinas, [illegible] que su [illegible] realizó el trabajo [illegible] la vida.

En un momento dado, [illegible] Medina perdió el equilibrio, se resbaló y cayó [illegible] fracturándose la pelvis, y [illegible] golpes contusos en diferentes partes del cuerpo.

Los familiares del lesionado [illegible] comunicaron el [illegible] Cruz Roja, acudiendo [illegible] trasladando a [illegible] Medina López, al Hospital San Vicente de esta ciudad.

Consideran que Rusia debe continuar vendiendo armas

ú.- Rusia debe con-
endiendo armas en el
internacional, cosideró
ente del comité estatal
reconversión de la in-
militar, Mijail Baz-
henov.

En rueda de prensa, el funcionario ruso indicó que la república no debe dejar vacante su puesto de "vendedor de armas", para luchar de esta forma contra la aparición en el exterior de "comerciantes incompetentes" que establecen precios muy elevados.

Bazhenov señaló que el comité que preside entregó al mandatario Boris Yeltsin un proyecto para elaborar el decreto que controle la parte económica y política de la venta de armas en forma regulada por el estado, como "debe desarrollarse el comercio internacional de armamento".

Según Bazherov, todos los tipos de armas que fabrica Rusia "son competitivas en el exteriro", situación que debe aprovechar la república ahora que se encuentra en dificultades económicas.

Las declaraciones de Bazhenov difieren de las políticas del gobierno ruso que anunció reducción y eliminación de armamento, a fin de evitar la propagación de armas de alcance masivo, de acuerdo con la oferta de Yeltsin expresada a todo el mundo el pasado 29 de enero. (NOTIMEX)

Se opone Inkata que voten los negros en Sudáfrica

esburgo.- El dirigente
do Zulu Inkata, Man-
uthelezi se opusó a que
ía negra que habita en
ejerza el voto ante de
aprobada una nueva
ción definitiva para el

rigente rechazó la
n de una "constitución
ia" y él propusó en cam-
dirigentes negros par-
el poder ejecutivo hasta
realicen elecciones en
a nueva carta magna,
reuter.

propuestas de Inkata
presentadas ante la
ción para la Democracia
frica (CODESA), que
s trabajos hace cinco
ara determinar los
mos de adoptación de
va legislación que per-
os negros tener repre-
sentantes en el parlamento y elimine el régimen de segregación racial.

La iniciativa de Inkata se contrapone a la presentada por el Congreso Nacional Africano (CNA) y el gobierno sudafricano que apoyan la elección popular de una asamblea cuya labor sería redactar una constitución provisional, aunque existe desacuerdo sobre cuanto tiempo duraría el proceso de transición.

El congreso nacional africano es la principal organización antiracista de sudáfrica mientras el partido Zulu Inkata cuenta con unos seis millones de seguidores de esa etnia. Hasta ahora 19 partidos políticos presentaron iniciativas sobre la nueva constitución ante CODESA. (NOTIMEX)

Suscríbase a MERIDIANO de Nayarit

Se suicida defensor de derechos humanos en Buenos Aires

Buenos Aires.- El ex legislador argentino y dirigente destacado en la defensa de los Derechos Humanos Augusto Conte se suicido en esta capital, se anunció.

Conte, enfermo desde hace dos años de recurrentes estados depresivos, se disparo un balazo en la sien derecha a llegar a su vivienda en el centro de la capital.

Docente universitario, fue vicepresidente de la asamblea permanente por los Derechos Humanos, uno de los organismos más activos en la defensa de esas garantías durante la dictadura militar que gobernó Argentina entre 1976-1983.

Conte, quien también fue dirigente demócrata cristiano, comenzó su actividad en defensa de los Derechos Humanos después que uno de sus hijos fue secuestrado y desaparecido en ese período.

De 63 años, Conte fue electo diputado en 1983 pero renunció al cargo cuatro años después por recomendación médica y luego de que el anterior gobierno de Raúl Alfonsín dictó leyes de amnistías parciales en favor de militares involucrados en violaciones de los Derechos Humanos.

Tras respaldar la candidatura del actual presidente Carlos Menem, se alejó del gobierno en desacuerdo con su política respecto de los Derechos Humanos, en especial por el indulto que en diciembre de 1990 beneficio a los máximos de tales delitos. (NOTIMEX)

Aseguran que existe pleno consenso sobre oferta del café en Bogotá

Santa Fe de Bogotá.- El vicepresidente de Costa Rica y presidente de la Organización Internacional del Café (OIC), Arnoldo López, aseguró que hay "pleno consenso" entre los países miembros del organismo para regular la oferta cafetera mundial.

En entrevista desde Londres con la emisora radial caracol, dijo que los integrantes de OIC están convencidos de que para lograr ese objetivo no es suficiente el esquema de retención cafetera y que debe configurarse un nuevo pacto.

"Lo que está pendiente es la discusión de la modalidad que debe tener ese nuevo pacto", sostuvo.

Dijo que al cumplirse en Londres el tercer día de sesiones el grupo del trabajo de la OIC se ha logrado un "satisfactorio progreso" en los temas tratados aunque no se han abordado "los más delicados", entre los que se cuenta la modalidad de un nuevo pacto mundial cafetero.

Aseveró que los integrantes de la OIC están concientes de que debe avanzarse en ese sentido pues la situación del mercado mundial cafetero es "verdaderamente crítica".

Sostuvo que durante las reuniones, el grupo de trabajo del organismo ha progresado en la identificación de cual sería el mercado cafetero en el marco de un eventual nuevo convenio internacional de cuotas.

También se ha hecho un exhaustivo análisis de los métodos de control que serían indispensables para regular la oferta del grano principalmente en los países productores.

López consideró que al concluir las sesiones del grupo de trabajo de la OIC se trendrá una respuesta sobre la viabilidad de un nuevo sistema mundial de cuotas cafeteras.

Según datos emanados de la OIC, los países productores del grano han perdido unos seis mil 500 millones de dólares desde hace dos años y las naciones productoras de café han considerado que la indefinidad postura de Brasil --principal exportador mundial del grano-- es lo que ha obstaculizado hasta el momento lograr un nuevo sistema de cuotas que permita la recuperación de los precios.

Esta semana el precio del saco de café se desplomó hasta 37 dólares, uno de los más bajos de las dos últimas décadas. (NOTIMEX)

Manifiesta indignación Collor ante especulaciones de la prensa

ia.- El Presidente de
Fernando Collor de
xpresó su indignación
especulaciones de la
bre su estado de salud
vo de un día de ausencia
spacho del palacio del

r llegó este jueves
o al Palacio Presiden-
spués de haber per-
o en su residencia par-
rante la vispera y haber
una ola de rumores
razones de su ausencia.
primer lugar quiero
ar mi indignación con
irresponsable como al-
eriodistas trataron el
mi ausencia en el
del planalto" dijo el presidente al ingresar a su despacho.

Algunos diarios dijeron que Collor sufre enfermedades intestinales, otros que está deprimido porque encuentra dificultades para gobernar y aún dijeron que estaba estudiando una nueva reforma de su gabinete ministerial.

Collor, de 42 años, llegó bien dispuesto al trabajo y dijo personalmente que no tiene problemas de salud.

El presidente dijo que necesitaba un día de recogimiento para poner al día varios asuntos, concluir la redacción de artículos que le publica la prensa y descansar.

Explicó también a los periodistas que desea escapar de la rutina ya que no tienen derecho a vacaciones y no puede evitar el asedio de todos en cualquier lugar.

"La rutina a veces nos motiva a quebrantarla para que las cosas caminen de forma más positivas", dijo.

Collor que habló desde su casa con el ministro de economía, Marcillo Marques Moreira, que se encuentra en misión negociadora en Europa.

Previó que hasta fines de mes estará concluído el entendimiento con los acreedores oficiales del club de París y con los banqueros internacionales. (NOTIMEX)

Elaboran 95 por ciento del texto único del TLC

Ottawa.- Los jefes negociadores de Canadá, México y Estados Unidos culminaron aquí su reunión de trabajo con la elaboración de textos únicos sobre agricultura y energía, y concenso en los lineamientos generales del capítulo de industria automotriz.

Fuentes cercanas a las negociaciones confirmaron a Notimex que luego de dos días de trabajos, John Weeks, de Canadá, Herminio Blanco, de México, y Julious Katz, de Estados Unidos, acordaron un texto único con 95 por ciento del contenido de lo que será el Tratado de Libre Comercio de Norteamérica.

El portavoz de la oficina de Weeks precisó que el sector automotriz ha sido el más difícil de negociar debido a las posiciones polarizadas de las partes mexicanas y estadunidense.

En la reunión estuveron además presentes representantes de las compañías automotrices estadundienses Ford, General Motors y Chrysler, así como industriales mexicanos de ese sector.

Una de las fuentes dijo a Notimex que Washington mantiene la posición de incrementar el contenido estadunidense de las unidades automotrices a un 75 por ciento dentro de las reglas de origen, mientras que México sugiere un 60 por ciento que podría ser reducido a un 50 por ciento en un plazo de 10 años.

La postura estadundiense busca beneficiar a los tres grandes consorcios de su país, mientras que la mexicana persigue atraer inversión extranjera en el sector.

La asociación de fabricantes de automóviles japoneses en Canadá ha advertido que incrementar el contenido a un 75 por ciento, beneficiaría sólo a Estados Unidos pues sería el único país donde las manufactureras niponas podrían operar.

Y RECUERDE

SU SEGURIDAD, ES NUESTRO NEGOCIO

EN ALINEACION, SUSPENSION Y BALANCEO SOMOS LOS PROFESIONALES

Sus distribuidores EUZKADI estamos orgullosos ofreciéndole el mejor servicio para su automóvil y las mejores llantas del país....

EUZKADI RADIAL T/A

Sólo su distribuidor EUZKADI LO HACE FUERTE EN GARANTIA, CALIDAD Y PRECIO.

BFGoodrich

EUZKADI

Servillanta del nayar sa de c. v.

P. SANCHEZ Y ABASOLO - TEPIC, NAYARIT-
C.P. 63000 - TEL. 3-62-62 Y 3-62-22

XHKC TEPIC

Programación de Televisión

VIERNES 07

08:30 BARRAS
08:15 AL MOMENTO
08:30 UN VIDEO
09:00 TOM Y JERRY
09:30 DENBER EL ULTIMO DENOSAURIO
10:00 POPEYE
10:30 RITMO VITAL
11:30 HOMBRE LOBO
12:00 ME LO DIJO ADELA
14:00 AL MOMENTO
14:15 PAC MAN
14:30 TOM SOWYER
15:00 ERASE UNA VEZ UN HOMBRE
15:30 DEF. DE LA GALAXIA
16:00 CUBILETE DEPORTIVO
17:00 EL AUTO INCREIBLE
18:00 MAX HEADROOM
19:00 MUCHAS NOTICIAS
20:00 CUNA DE LOBOS
20:30 AL MOMENTO
21:00 BEISBOL SERIE DEL CARIBE

Déficit comercial de México con Taiwá por 189 MDD en 1991

México, D.F.- Durante 1991, la balanza comercial de México con Taiwan presentó un déficit por 89 millones de dólares (aproximadamente 567 mil millones de pesos, reconoció el representante del Banco Nacional de Comercio Exterior (BANCOMEXT) en ese país asiático, Gabriel Rosales.

Rosales informó que las exportaciones de México hacia esa nación alcanzaron durante el año pasado la cantidad de 180 millones de dólares unos 540 mil millones de pesos-, cifra considerablemente menor a las importaciones, que ascendieron a 369 millones de dólares, es decir, un billón 107 mil millones de pesos.

No obstante, afirmó que este desequilibrio comercial tuvo una tendencia decreciente durante 1991 con respecto a 1990, cuando se registro un déficit por 274 millones de dólares, mientras el intercambio bilateral sumó 394 millones de dólares.

El representante comercial, entrevistado a su llegada a la ciudad de México, indicó que nuestro país no solo compra a Taiwan artículos de consumo, sino una cantidad considerable de equipo para industrias pequeñas y medianas, como maquinaria textil, de inyección de plástico, de acabado de artículo deportivo y de moldeo.

"Por su parte Taiwan nos compra productos petroquímicos, cementos, tubos y laminas de acero, zinc, cobre, receptores de antenas parabólicas, muebles de baño materiales de construcción y mariscos como el abulón" señaló.

Continúo "actualmente, México ha logrado diversificar sus exportaciones que en 1990 estaban compuestas en 40 por ciento por productos petroquímicos, proporción que para 1991 disminuyó en 25 por ciento".

En el año y medio que he vivido en Tapic, manifestó Rosales, quien funge como representante comercial de BANCOMEXT en Taiwan junio de 1990, he visto han incrementado y diversificado las expo de México a esa re China.

Rosales llegó a la México a una delegaci empresarios taiwane cabezada por el presid banco de Taiwan, y D grupo que, dijo, está en promover inversione versiones particular maquinaria y acuacult

Por último, anunció grupo de empresarios participará durante su en México en semin ganizados por orga empresariales del (NOTIMEX)

Grupo Autopartes y Auto Partes de Insurgentes

Te ofrece en este mes de la amistad

Un GRAN paquete promocional

En la compra de sus llantas General, el montaje y la revisión de suspensión para su automóvil es totalmente

Gratis...Además

50% + 5%

Descuento

En todos los amortiguadores y suspensión, dirección

Estamos en:

Av. Insurgentes #232 Ote.
Tel: 3-40-13, 3-40-06, 3-09-91, 3-10-23
Tepic, Nay.

Av. Insurgentes #270 Pte.

Tel: 3-20-19
Tepic, Nay

Subsidios a propietarios de "monumentos" en el centro históri

México, D.F.- El departamento del Distrito Federal subsidiaría en un 100 por ciento en el pago de contribuciones a los propietarios de inmuebles que el INAH hayan declarado "monumentos" y que se estén ubicados en el centro histórico de esta ciudad.

Un acuerdo oblicado hoy en el diario establece que esta medida se aplicará a partir de mañana en favor de los propietarios de los inmuebles insentos en los perímetros "A" y "B" del centro histórico, como parte del programa de rehabilitación de esta zona.

Añade que con ello, el DDF el Instituto Nacional de Bellas Artes (INBA) esperan lograr la restructuración progresiva de los predios y fomentar la inversión en beneficio del patrimonio histórico trito Federal.

Precisa que los sub serán equivalentes al cien to de los créditos de to predial, impuesto adquisición de inmuebles tribuyentes de mejoras p en la ley de hacienda del

También se incluye pagos de derechos p expedición de licencia construcción, e inscripción registro público de la p que sean durante el ejer cal de 1992.

Para que los contrib puedan obtener este be explica el documento, presentar un "certificado restauración del inmueble acreditará el término remodelación y solicitar escrito el reconocimiento subsidio ante la Secre General de Planeación Evaluación del DDF.

El acuerdo, que tendrá cia durante 1992, advierte contribuyentes que de sujetarse a las especificac que se establecen en el pro to de restauración y que quedarán excentos por obtención del subsidio presentar la declaración anual (NOTIMEX)

Destruídos 45 por ciento de los edificios de Mérida

Mérida.- La falta de un programa de conservación entre los gobierno estatal y municipal con la Secretaría de Desarrollo Urbano y Ecología y el INAH ha provocado la destrucción de 13,843 edificios en esta ciudad en los últimos 30 años.

El investigador de la Facultad de Arquitectura de la Universidad Autónoma de Yucatán (UADY), Marco Tulio Peraza Guzmán dijo que de acuerdo con un estudio de esa facultad 45 por ciento de los edificios ubicados en Mérida son considerados con irrecuperables.

El investigador señaló que el Instituto Nacional de Antropología e Historia (INAH) definió el centro histórico de esta ciudad "por razones presupuestales" dentro de una extensión de 8.79 kilómetros cuadrados, con la plaza principal como centro geográfico.

Sin embargo señaló que la investigación determinó que la riqueza histórica de los inmuebles abarca más de 16 kilómetros cuadrados, con el mismo centros geográfico donde se ubican el palacio de gobierno, el ayuntamiento, la catedral, la casa de Montejo en esta ciudad.

Explicó que el estudio se basó en un plano del año 1864, por los que se concluyó que solo quedan 2,062 edificios que datan del siglo XVI al XIX, 6,684 de principios de este siglo hasta la década de los años cincuenta y 5,114 edificios construidos a partir de esta última fecha.

(NOTIMEX)

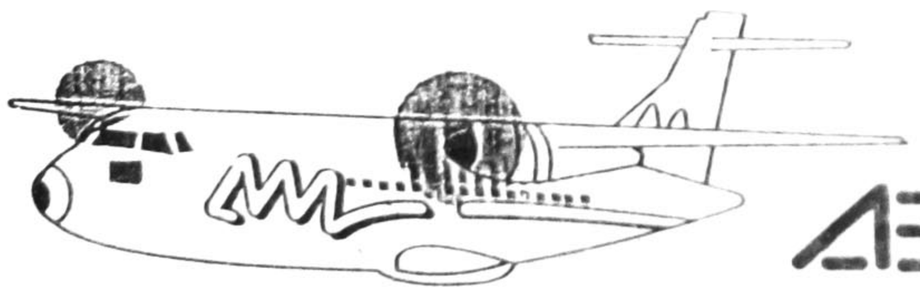

AEROMAR

La Primera Línea Aérea en Nayarit Comunica el nuevo horario a la Ciudad de México

Para su mayor comodidad

	Sale	Llega	
México-Tepic	6:35	7:30	Hora Local
Tepic-México	7:50	10:45	Hora Local

$329,000 +IVA + TUA

Consulte a su Agencia de Viajes

Plaza Magnolia
Local #10
Teléfonos: 3-51-75 y 3-52-67

Nuevo Aeropuerto Pantanal
Teléfono: 4-08-39

PROVEEDORA DEL NAYAR S.A. DE C.V.

BALANCE FINAL DE LIQUIDACION

AL DE DICIEMBRE DE 1991

CAPITAL CONTABLE